

Landschappelijke inpassing Oosterweg

Inrichtingsplan

Projectcode: PA18Mulder
Naam: Fam. de Weerd
Straat: Oosterweg onnummerd
Postcode, plaats: 8096 PL Oldebroek

E-mail: X
Telefoonnr: X
Afwijkend postadres: X

Opsteller plan: Eward Timmerman

Datum: 12-9-2018

Versie definitief

Inrichtingsplan

De familie De Weerd is bezig met een ruimtelijke ontwikkeling in het buitengebied van de gemeente Oldebroek. Het betreft een uitruil van bouwmogelijkheden tussen de percelen Veenweg 41 en Oosterweg ongenummerd in Oldebroek. De bedoeling is om op de locatie Oosterweg ongenummerd een vrijstaande woning toe te voegen en die aan de Veenweg 41 te slopen. Om te voldoen aan de planologische procedure vraagt de gemeente Oldebroek onder anderen voor een landschappelijke inpassing van beide locaties. De familie De Weerd heeft Stichting Landschapsbeheer Gelderland gevraagd hiervoor een passend advies voor uit te brengen. Dit plan betreft de landschappelijke versterking aan de Oosterweg en is een samensmelting van een drietal ontwerpprincipes en uitgangspunten (bijlage 1). Zo heeft de erfadviseur in dit plan de analyse van het landschap waarin u woont (Veenontginningslandschap (bijlage 2)) en de bijbehorende cultuurhistorische principes gekoppeld aan uw eigen wensen en ideeën. Uiteraard is er gekozen voor de aanplant van inheemse, lokaal passende boom- en struiksoorten.

Leeswijzer

In het plan wordt per aan te leggen landschapselement een korte toelichting gegeven op de cultuurhistorische waarde van dit element op het erf. Daarnaast is er een uitwerking gemaakt resulterend in een lijst van aan te leggen soorten en aantallen. Ten aanzien van de uitvoering, welke u zelf ter hand zal nemen, wil ik u wijzen op onze website www.landschapsbeheergelderland.nl waar, naast aanleg, ook de beheeraspecten van de diverse landschapselementen middels instructie filmpjes te zien zijn (zie ook bijlage 3).

Beplanting

Het plan omvat de volgende landschapselementen;

- Knip- en scheerheggen [nr. 1,2,3,4,5]
- Vrij uitgroeiende struweelhaag [nr. 6]
- Elzensingel en elzenhakhoutsingel [nr.]
- Vogelbosje en geriefbosje [nr.7]
- Solitaire boom, laanboom of bomengroep [nr. 8,9,10,11,12]
- Houtwal en houtsingel [nr]
- Hoogstamboomgaard [nr.]
- Knotbomen [nr.]
- Leibomen [nr.]
- Poel [nvt]

1. Knip- en scheerheg

Op uw erf

Een haagstructuur langs de voorzijde van de nieuwe te bouwen woning/ erf.

Aanleg nieuw element

Locatie	: Zie ontwerpkaart
Lengte	: 20 Meter
Plantwijze	: 4 stuks per meter
Aantal	: 80
Soort	: Gewone beuk
Maat	: 60-80 lengte
Aanleg en beheer	: Zie informatievelen in de bijlage
Overig	: Minimaal 0,5 meter uit de eigendomsgrens planten

Cultuurhistorische waarde

Knip- en scheerheggen zijn al eeuwen te vinden in het Nederlandse cultuurlandschap. Deze lijnvormige landschapselementen kennen een sterke samenhang met het omringde landschap. Nabij boerderijen en rondom boomgaard en moestuin waren veelal de heggen te vinden. Vaak diende de heggen als eigendoms- of perceelsscheiding. De doornige heg had daarnaast ook nog een belangrijke veekerende functie.

Langs de rivieren dienden de heggen om de waterstroom bij overstromingen te remmen en te verdelen, zodat het vruchtbare slib kon bezinken. Inmiddels zien we dat veel heggen bedreigd worden.

Veel heggen zijn uit het landschap verdwenen door de komst van prikkeldraad, de ruilverkavelingen en achterstallig onderhoud. Alle reden om de heg weer terug te brengen in het landschap. Heggen zijn namelijk nog altijd functioneel als windscherm en als veekering, ook bij hoge rivierwaterstanden zorgen ze voor een permanente afrastering. Daarnaast houden ze de grond vast en dragen ze bij aan een goede waterhuishouding. Ook veel dieren hebben profijt van de aanwezigheid van een heg. Vogels gebruiken het als broedplaats; veel kleine zoogdieren vinden er voedsel en een schuilplaats en voor vleermuizen is een haag erg belangrijk als oriëntatiepunt.



Knip- en scheerheg

2. Knip- en scheerheg

Op uw erf

Haag als natuurlijke scheiding tussen beide erven.

Aanleg nieuw element

Locatie	: Zie ontwerpkaart
Lengte	: 50 Meter
Plantwijze	: 4 stuks per meter
Aantal	: 200 Stuks
Soort	: 200 gewone beuk
Maat	: 60-80 lengte
Aanleg en beheer	: Zie informatievellen in de bijlage
Overig	: Minimaal 0,5 meter uit de eigendomsgrens planten

3. Knip- en scheerheg

Op uw erf

Haag langs de achterzijde van de nieuwe woning (2)

Aanleg nieuw element

Locatie	: Zie ontwerpkaart
Lengte	: 40 Meter
Plantwijze	: 4 stuks per meter
Aantal	: 160 Stuks
Soort	: 160 haagbeuk
Maat	: 60-80 lengte
Aanleg en beheer	: Zie informatievellen in de bijlage
Overig	: Minimaal 0,5 meter uit de eigendomsgrens planten

4. Knip- en scheerheg

Op uw erf

Haag structuur tussen zuiderzeestraatweg nummer 378 en 378A

Aanleg nieuw element

Locatie	: Zie ontwerpkaart
Lengte	: 45 Meter
Plantwijze	: 4 stuks per meter
Aantal	: 180 Stuks
Soort	: 180 gewone beuk
Maat	: 60-80 lengte
Aanleg en beheer	: Zie informatievellen in de bijlage
Overig	: Minimaal 0,5 meter uit de eigendomsgrens planten

5. Knip- en scheerheg

Op uw erf

Haag structuur tussen zuiderzeestraatweg 378A en het naast gelegen agrarische perceel als natuurlijke afscheiding van erf naar landschap

Aanleg nieuw element

Locatie	: Zie ontwerpkaart
Lengte	: 45 Meter
Plantwijze	: 4 stuks per meter
Aantal	: 180 Stuks
Soort	: 180 haagbeuk
Maat	: 60-80 lengte
Aanleg en beheer	: Zie informatievellen in de bijlage
Overig	: Minimaal 0,5 meter uit de eigendomsgrens planten

6. Struweelhaag

Op uw terrein

Langs de buitenzijde van het perceel een vrij uitgroeiende haag met enkele boomvormers planten. Het erf wordt op deze manier inkleedden in het groen en kan variëren in hoogte en dichtheid zodat het achterliggende landschap wel beleefbaar blijft.

Aanleg nieuw element

Locatie	: Zie ontwerpkaart
Lengte	: 115
Plantrijen	: 1 Plantrijen
Plantwijze	: 2 stuks per meter
Aantal	: 230
Soort	: 2 x zoete kers (maat 10-12 cm minimale plantafstand 8 meter) 2 x winterlinde (maat 10-12 cm minimale plantafstand 8 meter) 1 x tamme kastanje (maat 10-12 cm minimale plantafstand 8 meter) 50 x Eenstijlige meidoorn 20 x sleedoorn 25 x hazelaar 25 x krent 25 x haagbeuk 25 x Gelderse roos 20 x zwarte els 15 x grauwe wilg 15 x lijsterbes
Maat	: 60 - 80 cm lengte
Aanleg en beheer	: Zie informatievelen in de bijlage
Overig	: Minimaal 0,5 meter uit de eigendomsgrens planten

Cultuurhistorische waarde

Gelderland kent een grote diversiteit aan lijnvormige landschapselementen, waaronder de vrij uitgroeiende haag en de struweelhaag.

De vrij uitgroeiende haag bestaat uit een enkele rij struiken die vrijuit kunnen groeien en de struweelhaag bestaat uit meerdere rijen. De functie van deze hagen was perceelsscheiding en veekering, daarom bestonden de hagen vroeger voornamelijk uit doornsoorten. Soms werden ook nog wat andere struiken en bomen in de haag aangeplant, denk hierbij aan hondsroos, sleedoorn, braam, wilg, eik of es. De hagen boden beschutting voor het vee en zorgden voor gebruikshout. Door de komst van het prikkeldraad, de schaalvergroting en de ruilverkavelingen zijn veel van deze elementen verdwenen. Vaak worden de termen heggen en hagen door elkaar gebruikt, en regionaal hebben ze soms verschillende betekenissen. De term heg gebruiken we voor strak geschoren elementen, de



Struweelhaag

term haag gebruiken we voor de meer breed en hoog uitgroeiende elementen. Soms is er sprake van speciale beheervormen zoals bij het leggen of vlechten van hagen. Hagen hebben een grote natuurwaarde. Ze zijn vaak een schuilplaats voor veel vogels en kleine zoogdieren en vergroten daardoor de landschappelijke en ecologische variatie.

7. Bosje

Op uw terrein

In de noordwest hoek van het erf een klein 'bosje' planten. De beplanting zorgt voor wat luwt en privacy op het erf.

Aanleg nieuw element

Locatie	: Zie ontwerpkaart
Lengte	: 8 meter
Breedte	: 8 meter
Plantwijze	: Vierkantsverband 1,50 m x 1,50 m/ aanvullen
Aantal	: 30
Soort	: 10 x Haagbeuk 10 x hazelaar 5 x Gelderse roos 5 x lijsterbes
Maat	: 60 -80 cm lengte
Aanleg en beheer	: Zie informatievelen in de bijlage
Overig	:

Cultuurhistorische waarde

Vogelbosjes of Bijenbosjes kom je vaak tegen op het erf.

Een vogelbosje of bijenbosje is een bosje die voornamelijk uit struiken bestaat en vaak niet groter is dan 500 m² met een gemiddelde oppervlakte van 200 m². De soorten die in het bosje aangeplant worden, zijn vooral besdragende struiken als meidoorn, gelderse roos en lijsterbes om vogels aan te trekken of struiken met gevarieerde bloeitijden die aantrekkelijk zijn voor bijen. Een vogelbosje wordt gebruikt als broedplaats en schuilplaats door zowel vogels als klein zoogdieren. Daardoor voegt een vogelbosje veel toe aan de ecologische diversiteit op en rondom het erf.

Geriefhoutbosjes zijn vaak vrijliggende elementen in het landschap. Vaak komt u ze tegen in een overhoekje tussen de weilanden, al dan niet omgeven door een sloot. De sloot deed dan dienst als veekering. Een geriefhoutbosje is vaak groter dan 500 m² en werd vroeger aangeplant om in geriefhout, hout voor dagelijks gebruik, te voorzien. Een geriefhoutbosje was vroeger vaak een monocultuur van bijvoorbeeld eik, es, wilgen of elzen. Doordat een geriefhoutbosje voor de houtvoorziening op eigen erf meestal niet meer van toepassing is, worden tegenwoordig vaak vogelbosjes aangeplant om iets meer variatie te krijgen. Geriefhoutbosjes kunnen door de rust die er heerst en de geringe betreding veel betekenen voor planten en dieren. Ook landschappelijk



Geriefhoutbosje

zijn geriefhoutbosjes van groot belang. Ze doorbreken de vlakke horizon en zorgen voor afwisseling in het landschap.

8. Solitaire boom, laanbomen of bomengroep

Op uw terrein

Een beeldbepalende bomen planten bij de entree naar het erf.

Aanleg nieuw element

Locatie	: Zie ontwerpkaart
Lengte	: nvt
Breedte	: Nvt
Plantwijze	: Geef de boom de ruimte minimaal 8 a 10 meter uit de bebouwing planten
Aantal	: 1
Soort	: 1 x winter linde
Maat	: 10-12 cm stamomtrek op 1.10 cm hoogte
Aanleg en beheer	: Zie informatievellen in de bijlage
Overig	: Minimaal 2 meter uit de eigendomsgrens planten

Cultuurhistorische waarde

Een solitaire boom of bomengroep werd regelmatig in het weiland aangeplant als schaduw voor het vee of om het landschappelijke beeld compleet te maken. Ook werd een solitaire boom regelmatig op de hoek van het perceel aangeplant als afbakening (grensboom). Verder vindt men ook regelmatig solitaire bomen rondom het huis. Veel boomsoorten hadden een functie. Zo werd een walnoot vaak in de buurt van de keuken aangeplant omdat de walnoot muggen en vliegen weert en ook zorgde voor schaduw.

Laanbomen kennen een historische functie op bijvoorbeeld landgoederen en grotere boerderijen en buitenplaatsen als onder andere aankleding van wandellanen. Door deze aanplant ontstond er schaduw op het wandelpad. De welgestelde bewoners konden op deze manier geriefelijk wandelen zonder dat men werd gebrand door de zon. Iets wat in die dagen als teken van armoede werd gezien. De statigheid van een rij laanbomen werd door het gebruik van speciale soorten bomen versterkt.



9. Solitaire boom, laanbomen of bomengroep

Op uw terrein

Een beeldbepalende boom planten op het achtererf. De Noot zorgt voor schaduw en structuur op het erf

Aanleg nieuw element

Locatie	: Zie ontwerpkaart
Lengte	: nvt
Breedte	: Nvt
Plantwijze	: Geef de boom de ruimte minimaal 8 a 10 meter uit de bebouwing planten
Aantal	: 1
Soort	: 1 x walnoot
Maat	: 10-12 cm stamomtrek op 1.10 cm hoogte
Aanleg en beheer	: Zie informatievellen in de bijlage
Overig	: Minimaal 2 meter uit de eigendomsgrens planten

10. Solitaire boom, laanbomen of bomengroep

Op uw terrein

Een beeldbepalende boom planten op het achtererf.

Aanleg nieuw element

Locatie	: Zie ontwerpkaart
Lengte	: nvt
Breedte	: Nvt
Plantwijze	: Geef de boom de ruimte minimaal 8 a 10 meter uit de bebouwing planten
Aantal	: 1
Soort	: 1 x zomer eik
Maat	: 10-12 cm stamomtrek op 1.10 cm hoogte
Aanleg en beheer	: Zie informatievellen in de bijlage
Overig	: Minimaal 2 meter uit de eigendomsgrens planten

11. Solitaire boom, laanbomen of bomengroep

Op uw terrein

Een beeldbepalende boom planten op het achtererf.

Aanleg nieuw element

Locatie	: Zie ontwerpkaart
Lengte	: nvt
Breedte	: Nvt
Plantwijze	: Geef de boom de ruimte minimaal 8 a 10 meter uit de bebouwing planten
Aantal	: 1
Soort	: 1 x Walnoot
Maat	: 10-12 cm stamomtrek op 1.10 cm hoogte
Aanleg en beheer	: Zie informatievellen in de bijlage
Overig	: Minimaal 2 meter uit de eigendomsgrens planten

12. Solitaire boom, laanbomen of bomengroep

Op uw terrein

Langs de oostelijke kavelgrens de lijn van boomvormers (element nr 6) doorzetten. Zo ontstaat er meer structuur en gelaagdheid op het erf.

Aanleg nieuw element

Locatie	: Zie ontwerpkaart
Lengte	: 40 meter
Breedte	: Nvt
Plantwijze	: Geef de boom de ruimte minimaal 15 a 20 meter uit elkaar planten
Aantal	: 2
Soort	: 1 x Winterlinde 1 x zomerlinde
Maat	: 10-12 cm stamomtrek op 1.10 cm hoogte
Aanleg en beheer	: Zie informatievellen in de bijlage
Overig	: Minimaal 2 meter uit de eigendomsgrens planten

Plantsoenlijst landschappelijke inrichting

Onderstaande plantsoenlijst omvat de beplanting die nodig is om het voorgestelde plan uit te voeren.

Oosterweg			
Nederlandse naam		Maat	Aantal
Bosplantsoen 2 jarig maat 60-80			
Zwarte els	Alnus glutinosa	60-80	20
Krent	Amelanchier lamarckii	60-80	25
Haagbeuk	Carpinus betulus	60-80	375
Hazelaar	Corylus avellana	60-80	35
Eenstijlige meidoorn	Crataegus monogyna	60-80	50
Beuk (groen)	Fagus sylvatica	60-80	460
Sleedoorn	Prunus spinosa	60-80	20
Grauwe wilg	salix cinerea	60-80	15
Lijsterbes	Sorbus aucuparia	60-80	20
Gelderse roos	Viburnum opulus	60-80	30
Boompalen			
Boompalen	Onbehandeld	8x250	9
Laanbomen			
Zoete kers	Prunus avium	10-12	2
Tamme kastanje	Castanea sativa	10-12	1
Walnoot	Juglans regia	10-12	2
Winterlinde	Tilia cordata	10-12	3
Zomerlinde	Tilia platyphyllos	10-12	1

Bijlage 1 Boerenerven

Traditioneel gebruik

Van oudsher stonden boerderijen en boerenerven in dienst van de agrarische bedrijfsvoering. Alles wat te vinden was op en rond het erf had een functie. Nut ging altijd voor sier en niets was toevallig.

De boerenerven verschillen per regio. De grondsoort en de oorspronkelijke agrarische bedrijfsvoering had grote invloed op de inrichting van het erf en de keuze van bomen en struiken. Maar ook de godsdienst drukte onbewust een stempel op het erf. Katholieke erven in het rivierengebied stonden vol bloemen, terwijl in de protestantse gebieden van de achterhoek het erf veel eenvoudiger was ingericht, zonder uitbundige bloemen.

Opbouw van een boerenerf

Ook de taakverdeling tussen de boer en boerin heeft een belangrijke invloed gehad op de traditionele erfinrichting. De taken waren duidelijk verdeeld en daarmee de grond rondom de boerderij ook. De vrouw had de verantwoordelijkheid over het woongedeelte, het daar dichtbij liggende terrein met de bleek, de moestuin, de huisweide, eventueel de siertuin met bloemperken en de boerenboomgaard. Op de boerderij werd dat meestal "voor" genoemd en "voor" was het domein van de boerin. Voor deze delen van het boerenerf was een goede zichtbaarheid vanuit het woonhuis vereist, omdat in de boomgaard bijvoorbeeld de jonge kalveren liepen, die extra aandacht nodig hadden.

De man had de verantwoordelijkheid voor de dieren, de wagens, de werktuigen en het bedrijfs gedeelte. Kortom, hij had de zorg voor "achter".

"Voor" is van oorsprong meestal een stuk groener dan "achter". Voor staan de meeste bloemen, struiken en bomen. Ook speelde aan de voorkant het laten zien dat het goed ging, een belangrijke rol. Daarom werden daar later parkbomen zoals de treurbeuk, de paardekastanje, de rode beuk, (lei)linden en sierstruiken, kortom, de wat meer luxe soorten, aangeplant. Het voorste deel van het boerenerf was meer gericht op het gezin en had een bepaalde beslotenheid.

Aan de achterkant moest men ruimte hebben om met paard en wagen te manoeuvreren en later met steeds groter wordende tractoren. "Achter" stonden ook de schuren. De boer was er de hele dag te vinden. Hij hield zich bezig met het bewerken van het land, de verzorging van het vee óf met onderhoud en reparaties aan machines en bedrijfsgebouwen. "Achter" werden de zakelijke contacten met de omgeving afgehandeld, koop en verkoop van zaken vonden vooral daar plaats. Aan de achterkant lag ook de verbinding met de bij het bedrijf behorende percelen.

De beplanting aan de achterkant bestond meestal uit bomen en struiken die ook in de omgeving voorkwamen. De beplanting achter was hoog, los en afwisselend en bestond uit singelachtige beplantingen. Ook kwamen vaak solitaire bomen voor.

Voor en achter worden nog altijd door een denkbeeldige lijn tussen de verschillende gebouwen van elkaar gescheiden. Deze lijn kan globaal over het gehele erf worden doorgetrokken, waardoor de functionele scheiding tussen wonen en werken goed zichtbaar wordt.

Variatie

Vanwege de functionaliteit van veel landschapselementen was er van oudsher veel beplanting op en rondom het erf aanwezig. Dit zorgde voor een grote variatie aan beplanting en beplantingsstructuren. Landschapsbeheer Gelderland streeft er dan ook naar deze structuren weer terug te brengen op erven, aan de hand van onze 4 lagen benadering. Dit houdt in dat we zowel kruiden, hagen, hoogstamfruit en singels met hoge bomen graag op erven zien. Dit vergroot de biodiversiteit en biedt veel kansen voor vogels en zoogdieren.

Bijlage 2 Gebiedskenmerken Kampenlandschap/ Essenlandschap



Kenmerkende structuren zijn, de openheid op de akkercomplexen en het verdichten van het overige landschap door toevoeging van lanen, erf- en kavelbeplanting.

Algemeen

Kenmerkend voor hogere zandgronden zijn de kernen en een groot complex van oude bouwlanden bij het dorp. Scherpe overgang naar de lagere gebieden.

Kenmerken van oude bouwlanden zijn de bolle ligging, grote open percelen met randbeplantingen (houtwallen), laanbeplantingen en steilranden.

Bebouwing

Kenmerkend voor de hogere zandgronden zijn de bebouwingslinten (tegenwoordig vaak kernen).

Grondgebruik

Bouwland.

Beplanting

Houtwallen, laanbeplanting, bosjes. Langs dreven (brede landwegen) en wegen: bomen zoals eiken, beuken, lindes en kastanjes. Hagen langs onverharde wegen. Geen beplanting op de enken. Oude bouwlanden dienen open worden gehouden. Langs de rand van de enk: houtsingels.

Wat waar planten?

De meest voorkomende streekeigen boom- en struiksoorten voor de dekzandruggen en oude bouwlanden en de plek op het erf en in het landschap waar u ze het beste aan kunt planten.

Houtwal en houtsingel:

Zomereik aangevuld met ruwe berk en lijsterbes, en struiken zoals meidoorn, hazelaar, veldesdoorn, hondsroos, vuilboom, Gelderse roos en inheemse hult langs een perceel.

In de omgeving van beken:

Grauwe wilg, zwarte els, authentieke zwarte populier en inlandse vogelkers.

Struweelhaag:

Gecombineerde doornenhaag van meidoorn, sleedoorn, egelantier en hondsroos als perceelsrand. Of een gemengde haag met hazelaar, vogelkers, Gelderse roos, veldesdoorn, rode kornoelje, meidoorn, sleedoorn, kardinaalsmuts en hondsroos.

Geriefhoutbosje:

Schietwilg, gewone es, inheemse zwarte populier, zwarte els, hazelaar en berk.

Knotbomen:

Schietwilgen en zwarte elzen in natte gebieden, zomereiken en gewone essen in drogere gebieden.

Hoogstamboomgaard:

Hoogstamfruitbomen met appel (Goudrenet, Notarisappel, Zoete Bloemée), peer (Clapps favourite, Beurré Hardy), pruim (Reine Claude, D'Anthon, Reine Victoria) omhaagd door meidoorn.

Haag rond of bij de voortuin:

Meidoorn, veldesdoorn, haagbeuk, liguster.

Haag rond of bij de fruitgaarde/moestuin:

Meidoorn of veldesdoorn.

Solitaire bomen op het erf:

Fruitbomen, zomereik, linde, tamme kastanje, berk, walnoot of kers (meikers).

Bijlage 3 Algemene plant informatie

Struiken en bosplantsoen

Algemeen

Dit zijn soorten die of in een rij of per oppervlakte beplant worden. De maat van het geleverde materiaal is doorgaans 60-100 cm hoog. Struiken planten we 1,25 x 1,25 meter uiteen. Bosplantsoen 1,50 x 1,50 meter. In de meeste gevallen krijgt u een gevarieerd sortiment. Er zitten dan wat boomvormers in en wat struikvormers. Met name de manier waarop de menging wordt uitgevoerd kan bepalend zijn voor een goed of minder goed resultaat.

Boomvormers:

Berk, Es, Els, Eik, Beuk, Esdoorn zijn boomvormers die ook in een beplanting met struiken kunnen voorkomen. De boomvormers dient men als ze gemengd worden geplant met struiken in het midden van een beplanting (niet aan de rand dus) aan te leggen.

Struikvormers:

Gelderse roos, Sleedoorn, Kardinaalsmuts, Hondсроos en Egelantier zijn soorten die aan de rand van een beplanting het beste resultaat leveren.

De Krent, Vuilboom, Hulst, Lijsterbes, Kornoelje en Hazelaar zijn de soorten die beter schaduw verdragen kunnen. Het is dan wel raadzaam om deze soorten in groepjes (wanneer mogelijk, 3-5 stuks) aan te planten.

Aanleg

De beplanting kan in verschillende verbanden aangeplant worden, in rijen, in driehoeksverband, in een wildverband enz. Voor alle verbanden geldt dat er in zwarte grond geplant dient te worden. Van tevoren ploegen, spitten of frezen is van groot belang. Daarnaast dient de grond onkruid vrij te zijn en na aanplant ook de eerste jaren onkruidvrij te blijven (gebruik geen gif aangezien de jonge aanplant hier sterk van te lijden heeft).

Het planten zelf kan vrij vlug uitgevoerd worden. Let op dat u niet te diep plant. De diepte is o.a. afhankelijk van de omvang van het wortelstelsel. Steek een gat, (houdt de grond op de schop), plaats het plantje zo dat alleen de wortels in het gat zitten. Gooi de grond weer in het gat, terwijl u het plantje vasthoudt. De grond iets aanduwen.

Onderhoud

De beplanting begint klein, na 2 tot 3 jaar echter zal de beplanting gesloten raakt (d.w.z. de takken van de beplanting elkaar raken) er moet worden gesnoeid.

Een beplanting van alleen struikvormers kunt u onderhouden om jaarlijks takken die problemen geven af te knippen. Ook is het mogelijk om dunningen uit te voeren, door struiken af te zetten. Zo kunnen de struiken zich ontwikkelen tot een mooie dichte, met kleurige bessen en bloemen, groene beplantingsvorm. Doet u daarna niks meer dan schieten bepaalde soorten door en wordt de beplanting hol van onderen. Er moet een verjonging plaatsvinden.

Verjonging, als de struiken mooi in sluiting zijn, kan plaatsvinden door bijvoorbeeld jaarlijks 1/4 deel af te zetten (niet te laag 15-20 cm). Na 4 jaar is de gehele beplanting dan verjongd. Dit afzetten kan het beste, evenals de dunningen in het najaar plaatsvinden.

Voor een beplanting met alleen boomvormers, wat op termijn dus bos dient te worden geldt dat de plantafstand groter is namelijk 1.50 x 1.50 meter en dat het daardoor de eerste jaren niet nodig is om te snoeien e.d. Wanneer de beplanting in sluiting komt, d.w.z. dat de kruinen van de bomen elkaar raken dan is het zaak om de zogeheten "blijvers" te kiezen. Met andere woorden welke bomen mogen groot en oud worden. Deze bomen moeten de ruimte krijgen om zich in goed te kunnen ontwikkelen, de bomen die rechtstreeks de blijvers hinderen kunnen verwijderd worden. Deze dunning moet verstandig uitgevoerd worden, haal niet teveel weg. Dit proces kan op de langere termijn nog eens uitgevoerd worden zodat de bomen die uiteindelijk moeten overblijven wederom meer ruimte krijgen.

Wilt u een beplanting krijgen van bomen met daaronder een struikenetage dan dient u de struiken/boompjes die u wilt behouden vrij te stellen door, wanneer de beplanting gesloten raakt, de omliggende beplanting af te zetten op 15-20 cm boven de grond. Laat de beplanting weer in sluiting komen en herhaal dan deze ingreep. Op deze manier krijgt u een mooie dichte beplanting met opgaande soorten. Dit snoeien kan het beste in het najaar plaats vinden.

Voor alle drie de beplantingsvormen geldt dat water geven en onkruidbestrijding in de eerste jaren van groot belang is. Ook is het belangrijk dat het vee of het wild niet bij de jonge beplanting kan komen. Tevens is het raadzaam om voor het juiste onderhoud de cursus landschappelijke beplantingen van Stichting Landschapsbeheer Gelderland te volgen.

Fruitbomen

Algemeen

Cultuurhistorisch bekeken stonden er altijd fruitbomen rond een boerderij, en dan altijd hoogstamvruchtbomen. Dit zijn geënte vruchtbomen - dit is een methode om fruitbomen te kweken - waarvan de kruin hoger is dan 1.80 meter. De entplaatsen zijn duidelijk te herkennen aan een verdikking op de stam met extra schorsvorming. Hoogstamvruchtbomen hebben relatief veel ruimte nodig om hun karakteristieke vorm te kunnen bereiken. Een plantafstand van minimaal 8 x 8 meter is dan wenselijk. De naam labels kunt u het beste (het eerste jaar) aan de boom laten zitten zodat u later nog weet wat waar staat. (de labels worden met de tijd wel vaal) Een schetsje biedt uitkomst.

Aanleg

Voor de aanleg van een nieuwe beplanting dient u de grond voor te bewerken, zodat de beplanting voorspoedig zal aanslaan. De bodem moet goed doorwortelbaar zijn en voldoende voedingsstoffen en vocht bevatten.

De plantplaats dient onkruidvrij gemaakt te zijn en een eventuele graszode moet worden weggestoken. Vervolgens graaft men een plantgat met de afmetingen van 70 x 70 x 70 cm. De onderkant van het plantgat net voor het planten even los spitten. Dan van de te planten boom eventuele lange of gebroken wortels terugsnoeien en voorzichtig in het plantgat plaatsen.

De entplaatsen dienen altijd boven de grond te blijven na planten. Voor een goed resultaat is het belangrijk dat u wat zwarte grond of wat compost mengt met de vrijgekomen grond waarmee u het gat weer dichtgooit. Gebruik hiervoor geen mest of kunstmest. De grond een beetje aandrukken, niet te hard, u verdicht de grond, wat nadelig is voor de boom.

De boompaal plaats u (voordat de boom geplant wordt) aan de windzijde, meestal het zuidwesten. De paal zorgt er voor dat de boom niet om- of scheef waait. De boompaal hoeft niet verduurzaamd te zijn aangezien deze maar een drie tot vier jaar mee hoeft te gaan. De boom is dan echter sterk genoeg om het alleen te redden. De boompaal moet minimaal 75 cm in de grond komen te staan zodat er nog 1,50 a 1,75 meter boven de grond uit steekt. Denk aan kabels en leidingen!!!

De boomband in een achtvorm (niet te strak) rond de boom plaatsen en aan de paal vastspijkeren. De afstand tussen de boom en de paal ongeveer een voetbreedte (10-15 cm).

Bevestig de band aan de bovenkant van de paal. Wanneer u beschadiging door konijnen, muizen, katten of door maaimachines kunt verwachten dan dient u een zogeheten boomhuls om de stam te plaatsen. Dit is een vrij goedkope manier om uw bomen goed te beschermen. Na plaatsing dient u de grond rond de boom vrij te houden van onkruid en gras.

Onderhoud

De eerste jaren na aanplant moet er goed voor de bomen gezorgd worden, Dit houdt in:

- Water geven in droge perioden. (2 x per week een grote hoeveelheid)
- Beschermen tegen vraat van geiten, paarden, konijnen, hazen enz door de bomen te omgazen of op een andere manier te beschermen (bedenk dat m.n. geiten op hun achterpoten kunnen staan en dus vrij hoog schade kunnen aanbrengen.
- Het snoeien van fruitbomen is geen gemakkelijke zaak, het is niet mogelijk om hier een volledige handleiding te geven. Het volgen van een speciale cursus kan raadzaam zijn. Deze wordt jaarlijks ook door Stichting Landschapsbeheer Gelderland verzorgd.

Heggen en Hagen

Algemeen

Door het regelmatig knippen van bepaalde boom- en struiksoorten kan er een haag ontstaan. Dit knippen zorgt ervoor dat er geen verticale groei plaatsvindt, en dat daardoor de beplanting dichter wordt. Soorten die gebruikt worden als haag zijn o.a. beuk, veldesdoorn, haagbeuk, taxus, hulst, mei- en sleedoorn en liguster. De hoogte van het plantmateriaal is doorgaans 60-100 cm.

De haag dient minimaal een op halve meter van de erfgrans geplant te worden. De plantafstand is doorgaans om de 25 cm, 4 per meter dus. Taxus en hulst kunnen om de 40 cm geplant worden (5 per 2 meter).

Aanleg

Graaf een geul langs een gespannen lijn van ongeveer 50 cm diep. Vul deze aan met compost of goede potgrond voor een betere groei. Verdeel eerst de planten langs de geul en plant ze vervolgens. Voor een mooie strakke haag kan het raadzaam zijn om de eerste jaren de haag tussen twee draden te laten opgroeien.

Knip direct na het planten 15-20 cm uit de kop van het plantje, dit stimuleert om sneller en breder te groeien. Liguster daarentegen kan men het beste direct na het planten tot 15 cm boven de grond afknippen (eenmalig), zo ontstaat een betere vertakte en dichtere haag.

Onderhoud

Een haag wordt bij voorkeur twee maal per jaar geknipt. Wanneer jaarlijks eenmaal wordt geknipt, wat de haag een wat ruwer voorkomen geeft, kan dit het beste na de langste dag gebeuren (eind juni). De hoofdgroei is dan al voorbij.

Knipt men twee maal dan zijn de maanden mei en september geschikt. Knip wanneer het bewolkt, niet te warm is. De uiteindelijke hoogte van de haag is afhankelijk van het knippen. Houdt daarbij het doel van de haag duidelijk in ogenschouw.

De eerste jaren na aanplant moet er goed voor de plantjes gezorgd worden, dit houdt in:

- Water geven in droge perioden. (2 x per week een grote hoeveelheid)
- Beschermen tegen vraat van geiten, paarden, koeien, konijnen enz door de dieren minimaal 1 meter van de haag te houden.

Voor plantinstructie: www.landschapsbeheergelderland.nl

Plankaart

Bijlage 1 : Inrichtingsplan



- aan te planten knobboom
- aan te planten fruitboom
- aan te planten boom
- aan te leggen groen
- weidegrond
- verharding
- nieuwe schuur
- tuin
- nieuwe woning
- grens woonbestemming/ agrarisch
- in te leveren woonbestemming
- nieuw bouwblok
- te behouden schuur 150 m2

Landschappelijke inpassing
Oosterweg ongenummerd

Schaal : 1:500	Project : Landschappelijke inpassing	Doelnummer : PA18MLIDP	Naam : Form. van de Weerd
	Adres : Veenweg 43	PC, Plots : 8096 Pl. Oudebroek	
Opsteller Plan: E. Timmerman	Datum : september 2018	versie : definitief	



Landschappelijke inpassing Veenweg 41

Inrichtingsplan

Projectcode: PA18Mulder
Naam: Fam de Weerd
Straat: Veenweg 41
Postcode, plaats: 8096 PL Oldebroek

E-mail: X
Telefoonnr: X
Afwijkend postadres: X

Opsteller plan: Eward Timmerman

Datum: 27-7-2018

Versie definitief

Inrichtingsplan

De familie De Weerd is bezig met een ruimtelijke ontwikkeling in het buitengebied van de gemeente Oldebroek. Het betreft een uitruil van bouwmogelijkheden tussen de percelen Veenweg 41 en Oosterweg ongenummerd in Oldebroek. De bedoeling is om op de locatie Oosterweg ongenummerd een vrijstaande woning toe te voegen en die aan de Veenweg 41 te slopen. Om te voldoen aan de planologische procedure vraagt de gemeente Oldebroek onder anderen voor een landschappelijke inpassing van beide locaties. De familie De Weerd heeft Stichting Landschapsbeheer Gelderland gevraagd hiervoor een passend advies voor uit te brengen. Dit plan betreft de landschappelijke versterking aan de Veenweg en is een samensmelting van een drietal ontwerpprincipes en uitgangspunten (bijlage 1). Zo heeft de erfadviseur in dit plan de analyse van het landschap waarin u woont (Veenontginningslandschap op de overgang met het Kampenlandschap/ heide landschap (bijlage 2)) en de bijbehorende cultuurhistorische principes gekoppeld aan uw eigen wensen en ideeën. Uiteraard is er gekozen voor de aanplant van inheemse, lokaal passende boom- en struiksoorten.

Leeswijzer

In het plan wordt per aan te leggen landschapselement een korte toelichting gegeven op de cultuurhistorische waarde van dit element op het erf. Daarnaast is er een uitwerking gemaakt resulterend in een lijst van aan te leggen soorten en aantallen. Ten aanzien van de uitvoering, welke u zelf ter hand zal nemen, wil ik u wijzen op onze website www.landschapsbeheergelderland.nl waar, naast aanleg, ook de beheeraspecten van de diverse landschapselementen middels instructiefilmpjes te zien zijn (zie ook bijlage 3).

Beplanting

Het plan omvat de volgende landschapselementen;

- Knip- en scheerheggen [nr. 1,2]
- Vrij uitgroeiende struweelhaag [nr.]
- Elzensingel en elzenhakhoutsingel [nr.]
- Vogelbosje en geriefbosje [nr.]
- Solitaire boom, laanboom of bomengroep [nr. 3]
- Houtwal en houtsingel [nr]
- Hoogstamboomgaard [nr. 4]
- Knotbomen [nr.]
- Leibomen [nr.]
- Poel [nvt]

1. Knip- en scheerheg

Op uw erf

De woning wordt gesloopt en het vrijkomende perceel wordt ingericht als boomgaard. Rond het perceel wordt een haag structuur aangelegd. Haag rond de west, zuid van het perceel.

Aanleg nieuw element

Locatie	: Zie ontwerpkaart
Lengte	: 40 Meter
Plantwijze	: 4 stuks per meter
Aantal	: 320
Soort	: Eenstijlige meidoorn
Maat	: 60-80 lengte
Aanleg en beheer	: Zie informatievellen in de bijlage
Overig	: Minimaal 0,5 meter uit de eigendomsgrens planten

Cultuurhistorische waarde

Knip- en scheerheggen zijn al eeuwen te vinden in het Nederlandse cultuurlandschap. Deze lijnvormige landschapselementen kennen een sterke samenhang met het omringde landschap. Nabij boerderijen en rondom boomgaard en moestuin waren veelal de heggen te vinden. Vaak diende de heggen als eigendoms- of perceelsscheiding. De doornige heg had daarnaast ook nog een belangrijke veekerende functie.

Langs de rivieren dienden de heggen om de waterstroom bij overstromingen te remmen en te verdelen, zodat het vruchtbare slib kon bezinken. Inmiddels zien we dat veel heggen bedreigd worden.

Veel heggen zijn uit het landschap verdwenen door de komst van prikkeldraad, de ruilverkavelingen en achterstallig onderhoud. Alle reden om de heg weer terug te brengen in het landschap. Heggen zijn namelijk nog altijd functioneel als windscherm en als veekering, ook bij hoge rivierwaterstanden zorgen ze voor een permanente afrastering. Daarnaast houden ze de grond vast en dragen ze bij aan een goede waterhuishouding. Ook veel dieren hebben profijt van de aanwezigheid van een heg. Vogels gebruiken het als broedplaats; veel kleine zoogdieren vinden er voedsel en een schuilplaats en voor vleermuizen is een haag erg belangrijk als oriëntatiepunt.



Knip- en scheerheg

2. Knip- en scheerheg

Op uw erf

Haag langs de oost en deels noordzijde van het perceel, sluit aan op de bestaande haag (haagbeuk, *Carpinus Betulus*)

Aanleg nieuw element

Locatie	: Zie ontwerpkaart
Lengte	: 30 Meter
Plantwijze	: 4 stuks per meter
Aantal	: 120 Stuks
Soort	: 120 x Haagbeuk/ Eenstijlige meidoorn
Maat	: 60-80 lengte
Aanleg en beheer	: Zie informatievellen in de bijlage
Overig	: Minimaal 0,5 meter uit de eigendomsgrens planten

3. Knip- en scheerheg

Op uw erf

Haag langs de achterzijde van de nieuwe woning (2)

Aanleg nieuw element

Locatie	: Zie ontwerpkaart
Lengte	: 40 Meter
Plantwijze	: 4 stuks per meter
Aantal	: 160 Stuks
Soort	: 160 x (Haag)beuk/ veldesdoorn/ Eenstijlige meidoorn
Maat	: 60-80 lengte
Aanleg en beheer	: Zie informatievellen in de bijlage
Overig	: Minimaal 0,5 meter uit de eigendomsgrens planten

4. Solitaire boom, laanbomen of bomengroep

Op uw terrein

Op de achterzijde van het perceel een beeldbepalende bomen planten. De boom zorgt voor structuur in het landschap en gelaagdheid op het perceel.

Aanleg nieuw element

Locatie	: Zie ontwerpkaart
Lengte	: nvt
Breedte	: Nvt
Plantwijze	: Geef de boom de ruimte minimaal 8 a 10 meter uit de bebouwing planten
Aantal	: 1
Soort	: 1 x walnoot
Maat	: 10-12 cm stamomtrek op 1.10 cm hoogte
Aanleg en beheer	: Zie informatievelen in de bijlage
Overig	: Minimaal 2 meter uit de eigendomsgrens planten

Cultuurhistorische waarde

Een solitaire boom of bomengroep werd regelmatig in het weiland aangeplant als schaduw voor het vee of om het landschappelijke beeld compleet te maken. Ook werd een solitaire boom regelmatig op de hoek van het perceel aangeplant als afbakening (grensboom). Verder vindt men ook regelmatig solitaire bomen rondom het huis. Veel boomsoorten hadden een functie. Zo werd een walnoot vaak in de buurt van de keuken aangeplant omdat de walnoot muggen en vliegen weert en ook zorgde voor schaduw.

Laanbomen kennen een historische functie op bijvoorbeeld landgoederen en grotere boerderijen en buitenplaatsen als onder andere aankleding van wandellanen. Door deze aanplant ontstond er schaduw op het wandelpad. De welgestelde bewoners konden op deze manier geriefelijk wandelen zonder dat men werd gebruint door de zon. Iets wat in die dagen als teken van armoede werd gezien. De statigheid van een rij laanbomen werd door het gebruik van speciale soorten bomen versterkt.



Solitaire boom

5. Hoogstamboomgaard aanvullen

Op uw erf

Naast de schaapskooi nog 1 hoogstamboom planten

Aanleg nieuw element

Locatie	: Zie ontwerpkaart
Lengte	: Nvt
Breedte	: Nvt
Plantwijze	: Plantafstand 8 a 10 meter
Aantal	: 7
Rassen	: Zie rassen tabel
Maat	: hoogstam
Aanleg en beheer	: Zie informatievelen in de bijlage
Overig	:

Cultuurhistorische waarde

Al vele eeuwen wordt in Nederland fruit geteeld in hoogstamboomgaarden. Aanvankelijk waren het vooral kloosters, kastelen en landgoederen. Eind 19^{de} eeuw begon een grote uitbreiding aan fruitboomgaarden. Onder invloed van de landbouwcrisis stapten veel agrariërs in het rivierengebied over van graanteelt naar hoogstamfruit. Een groot voordeel van het hoogstamfruit was dat er dieren onder konden grazen. Vanaf 1950 is het areaal aan hoogstamboomgaarden flink achteruit gegaan, vanwege de opkomst van de moderne fruitteelt (laagstam).

Hoogstamboomgaarden hebben een grote ecologische waarde. Ze leveren nestgelegenheid aan allerlei vogels. De steenuil is een soort die graag broedt in holle takken van fruitbomen. Een heg om de boomgaard als windsingel vergroot de natuurwaarde van de boomgaard.

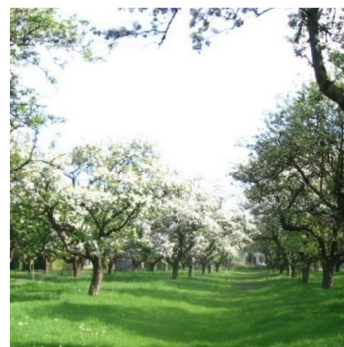

Hoogstamboomgaard

rassentabel

Ras	moes/hand	smaak	bloeitijd	pluktijd	Houdbaar	ziektes
appels						
Brabantse bellefleur*	hand/keuken	zachtzuur	laat	oktober	zeer goed	gevoelig
Schone van boskoop	hand/keuken /verwerking	zuur	vroeg	eind sept	zeer goed	gevoelig
peer						
Jodenpeer	hand	sappig	midden	oktober	goed	ongevoelig
Provisiepeer	stoof	zoet	laat	oktober	zeer goed	ongevoelig
pruim						
Dubbele Boerenwitte*		wit	vroeg	half aug		ongevoelig
Eldense Blauwe		blauw	vroeg	eind juli		ongevoelig
kers						
Hedelfinger Riesenkirsche		donkerrood	laat	eind juni		ongevoelig

*zelfbestuiver

Plantsoenlijst landschappelijke inrichting

Onderstaande plantsoenlijst omvat de beplanting die nodig is om het voorgestelde plan uit te voeren.

Veenweg	PA18MULDER				€ 447,50
Nederlandse naam		Maat	Aantal	Norm	Prijs
Bosplantsoen 2 jarig maat 60-80					
Eenstijlige meidoorn	Crataegus monogyna	60-80	440	€ 0,60	€ 264,00
Boompalen					
Boompalen	Onbehandeld	8x250	8	€ 4,50	€ 36,00
Boombeschermer	Anti knab	78	7	€ 2,50	€ 17,50
Laanbomen					
Walnoot	Juglans regia	10-12	1	€ 25,00	€ 25,00
Fruitbomen					
Appel	Brabantse Bellefleur	hoogstam	1	€ 15,00	€ 15,00
Appel	Schone van Boskoop	hoogstam	1	€ 15,00	€ 15,00
Kers	Hedelfinger Riesenkirsche	hoogstam	1	€ 15,00	€ 15,00
Peer	Jodenpeer	hoogstam	1	€ 15,00	€ 15,00
Peer	Provisiepeer	hoogstam	1	€ 15,00	€ 15,00
Pruim	Dubbele Boerenwitte	hoogstam	1	€ 15,00	€ 15,00
Pruim	Eldense Blauwe	hoogstam	1	€ 15,00	€ 15,00

Bijlage 1 Boerenerven

Traditioneel gebruik

Van oudsher stonden boerderijen en boerenerven in dienst van de agrarische bedrijfsvoering. Alles wat te vinden was op en rond het erf had een functie. Nut ging altijd voor sier en niets was toevallig.

De boerenerven verschillen per regio. De grondsoort en de oorspronkelijke agrarische bedrijfsvoering had grote invloed op de inrichting van het erf en de keuze van bomen en struiken. Maar ook de godsdienst drukte onbewust een stempel op het erf. Katholieke erven in het rivierengebied stonden vol bloemen, terwijl in de protestantse gebieden van de achterhoek het erf veel eenvoudiger was ingericht, zonder uitbundige bloemen.

Opbouw van een boerenerf

Ook de taakverdeling tussen de boer en boerin heeft een belangrijke invloed gehad op de traditionele erfinrichting. De taken waren duidelijk verdeeld en daarmee de grond rondom de boerderij ook. De vrouw had de verantwoordelijkheid over het woongedeelte, het daar dichtbij liggende terrein met de bleek, de moestuin, de huisweide, eventueel de siertuin met bloemperken en de boerenboomgaard. Op de boerderij werd dat meestal "voor" genoemd en "voor" was het domein van de boerin. Voor deze delen van het boerenerf was een goede zichtbaarheid vanuit het woonhuis vereist, omdat in de boomgaard bijvoorbeeld de jonge kalveren liepen, die extra aandacht nodig hadden.

De man had de verantwoordelijkheid voor de dieren, de wagens, de werktuigen en het bedrijfs gedeelte. Kortom, hij had de zorg voor "achter".

"Voor" is van oorsprong meestal een stuk groener dan "achter". Voor staan de meeste bloemen, struiken en bomen. Ook speelde aan de voorkant het laten zien dat het goed ging, een belangrijke rol. Daarom werden daar later parkbomen zoals de treurbeuk, de paardekastanje, de rode beuk, (lei)linden en sierstruiken, kortom, de wat meer luxe soorten, aangeplant. Het voorste deel van het boerenerf was meer gericht op het gezin en had een bepaalde beslotenheid.

Aan de achterkant moest men ruimte hebben om met paard en wagen te manoeuvreren en later met steeds groter wordende tractoren. "Achter" stonden ook de schuren. De boer was er de hele dag te vinden. Hij hield zich bezig met het bewerken van het land, de verzorging van het vee óf met onderhoud en reparaties aan machines en bedrijfsgebouwen. "Achter" werden de zakelijke contacten met de omgeving afgehandeld, koop en verkoop van zaken vonden vooral daar plaats. Aan de achterkant lag ook de verbinding met de bij het bedrijf behorende percelen.

De beplanting aan de achterkant bestond meestal uit bomen en struiken die ook in de omgeving voorkwamen. De beplanting achter was hoog, los en afwisselend en bestond uit singelachtige beplantingen. Ook kwamen vaak solitaire bomen voor.

Voor en achter worden nog altijd door een denkbeeldige lijn tussen de verschillende gebouwen van elkaar gescheiden. Deze lijn kan globaal over het gehele erf worden doorgetrokken, waardoor de functionele scheiding tussen wonen en werken goed zichtbaar wordt.

Variatie

Vanwege de functionaliteit van veel landschapselementen was er van oudsher veel beplanting op en rondom het erf aanwezig. Dit zorgde voor een grote variatie aan beplanting en beplantingsstructuren. Landschapsbeheer Gelderland streeft er dan ook naar deze structuren weer terug te brengen op erven, aan de hand van onze 4 lagen benadering. Dit houdt in dat we zowel kruiden, hagen, hoogstamfruit en singels met hoge bomen graag op erven zien. Dit vergroot de biodiversiteit en biedt veel kansen voor vogels en zoogdieren.

Bijlage 2 Gebiedskenmerken Kampenlandschap/ Essenlandschap



Kenmerkende structuren zijn, de openheid op de akkercomplexen en het verdichten van het overige landschap door toevoeging van lanen, erf- en kavelbeplanting.

Algemeen

Kenmerkend voor hogere zandgronden zijn de kernen en een groot complex van oude bouwlanden bij het dorp. Scherpe overgang naar de lagere gebieden.

Kenmerken van oude bouwlanden zijn de bolle ligging, grote open percelen met randbeplantingen (houtwallen), laanbeplantingen en steilranden.

Bebouwing

Kenmerkend voor de hogere zandgronden zijn de bebouwingslinten (tegenwoordig vaak kernen).

Grondgebruik

Bouwland.

Beplanting

Houtwallen, laanbeplanting, bosjes. Langs dreven (brede landwegen) en wegen: bomen zoals eiken, beuken, lindes en kastanjes. Hagen langs onverharde wegen. Geen beplanting op de enken. Oude bouwlanden dienen open worden gehouden. Langs de rand van de enk: houtsingels.

Wat waar planten?

De meest voorkomende streekeigen boom- en struiksoorten voor de dekzandruggen en oude bouwlanden en de plek op het erf en in het landschap waar u ze het beste aan kunt planten.

Houtwal en houtsingel:

Zomereik aangevuld met ruwe berk en lijsterbes, en struiken zoals meidoorn, hazelaar, veldesdoorn, hondsroos, vuilboom, Gelderse roos en inheemse hulst langs een perceel.

In de omgeving van beken:

Grauwe wilg, zwarte els, authentieke zwarte populier en inlandse vogelkers.

Struweelhaag:

Gecombineerde doornenhaag van meidoorn, sleedoorn, egelantier en hondsroos als perceelsrand. Of een gemengde haag met hazelaar, vogelkers, Gelderse roos, veldesdoorn, rode kornoelje, meidoorn, sleedoorn, kardinaalsmuts en hondsroos.

Geriefhoutbosje:

Schietwilg, gewone es, inheemse zwarte populier, zwarte els, hazelaar en berk.

Knotbomen:

Schietwilgen en zwarte elzen in natte gebieden, zomereiken en gewone essen in drogere gebieden.

Hoogstamboomgaard:

Hoogstamfruitbomen met appel (Goudrenet, Notarisappel, Zoete Bloemée), peer (Clapps favourite, Beurré Hardy), pruim (Reine Claude, D'Anthon, Reine Victoria) omhaagd door meidoorn.

Haag rond of bij de voortuin:

Meidoorn, veldesdoorn, haagbeuk, liguster.

Haag rond of bij de fruitgaarde/moestuin:

Meidoorn of veldesdoorn.

Solitaire bomen op het erf:

Fruitbomen, zomereik, linde, tamme kastanje, berk, walnoot of kers (meikers).

Bijlage 3 Algemene plant informatie

Struiken en bosplantsoen

Algemeen

Dit zijn soorten die of in een rij of per oppervlakte beplant worden. De maat van het geleverde materiaal is doorgaans 60-100 cm hoog. Struiken planten we 1,25 x 1,25 meter uiteen. Bosplantsoen 1,50 x 1,50 meter. In de meeste gevallen krijgt u een gevarieerd sortiment. Er zitten dan wat boomvormers in en wat struikvormers. Met name de manier waarop de menging wordt uitgevoerd kan bepalend zijn voor een goed of minder goed resultaat.

Boomvormers:

Berk, Es, Els, Eik, Beuk, Esdoorn zijn boomvormers die ook in een beplanting met struiken kunnen voorkomen. De boomvormers dient men als ze gemengd worden geplant met struiken in het midden van een beplanting (niet aan de rand dus) aan te leggen.

Struikvormers:

Gelderse roos, Sleedoorn, Kardinaalsmuts, Hondсроos en Egelantier zijn soorten die aan de rand van een beplanting het beste resultaat leveren.

De Krent, Vuilboom, Hulst, Lijsterbes, Kornoelje en Hazelaar zijn de soorten die beter schaduw verdragen kunnen. Het is dan wel raadzaam om deze soorten in groepjes (wanneer mogelijk, 3-5 stuks) aan te planten.

Aanleg

De beplanting kan in verschillende verbanden aangeplant worden, in rijen, in driehoeksverband, in een wildverband enz. Voor alle verbanden geldt dat er in zwarte grond geplant dient te worden. Van tevoren ploegen, spitten of frezen is van groot belang. Daarnaast dient de grond onkruid vrij te zijn en na aanplant ook de eerste jaren onkruidvrij te blijven (gebruik geen gif aangezien de jonge aanplant hier sterk van te lijden heeft).

Het planten zelf kan vrij vlug uitgevoerd worden. Let op dat u niet te diep plant. De diepte is o.a. afhankelijk van de omvang van het wortelstelsel. Steek een gat, (houdt de grond op de schop), plaats het plantje zo dat alleen de wortels in het gat zitten. Gooi de grond weer in het gat, terwijl u het plantje vasthoudt. De grond iets aanduwen.

Onderhoud

De beplanting begint klein, na 2 tot 3 jaar echter zal de beplanting gesloten raakt (d.w.z. de takken van de beplanting elkaar raken) er moet worden gesnoeid.

Een beplanting van alleen struikvormers kunt u onderhouden om jaarlijks takken die problemen geven af te knippen. Ook is het mogelijk om dunningen uit te voeren, door struiken af te zetten. Zo kunnen de struiken zich ontwikkelen tot een mooie dichte, met kleurige bessen en bloemen, groene beplantingsvorm. Doet u daarna niks meer dan schieten bepaalde soorten door en wordt de beplanting hol van onderen. Er moet een verjonging plaatsvinden.

Verjonging, als de struiken mooi in sluiting zijn, kan plaatsvinden door bijvoorbeeld jaarlijks 1/4 deel af te zetten (niet te laag 15-20 cm). Na 4 jaar is de gehele beplanting dan verjongd. Dit afzetten kan het beste, evenals de dunningen in het najaar plaatsvinden.

Voor een beplanting met alleen boomvormers, wat op termijn dus bos dient te worden geldt dat de plantafstand groter is namelijk 1.50 x 1.50 meter en dat het daardoor de eerste jaren niet nodig is om te snoeien e.d. Wanneer de beplanting in sluiting komt, d.w.z. dat de kruinen van de bomen elkaar raken dan is het zaak om de zogeheten "blijvers" te kiezen. Met andere woorden welke bomen mogen groot en oud worden. Deze bomen moeten de ruimte krijgen om zich in goed te kunnen ontwikkelen, de bomen die rechtstreeks de blijvers hinderen kunnen verwijderd worden. Deze dunning moet verstandig uitgevoerd worden, haal niet teveel weg. Dit proces kan op de langere termijn nog eens uitgevoerd worden zodat de bomen die uiteindelijk moeten overblijven wederom meer ruimte krijgen.

Wilt u een beplanting krijgen van bomen met daaronder een struikenetage dan dient u de struiken/boompjes die u wilt behouden vrij te stellen door, wanneer de beplanting gesloten raakt, de omliggende beplanting af te zetten op 15-20 cm boven de grond. Laat de beplanting weer in sluiting komen en herhaal dan deze ingreep. Op deze manier krijgt u een mooie dichte beplanting met opgaande soorten. Dit snoeien kan het beste in het najaar plaats vinden.

Voor alle drie de beplantingsvormen geldt dat water geven en onkruidbestrijding in de eerste jaren van groot belang is. Ook is het belangrijk dat het vee of het wild niet bij de jonge beplanting kan komen. Tevens is het raadzaam om voor het juiste onderhoud de cursus landschappelijke beplantingen van Stichting Landschapsbeheer Gelderland te volgen.

Fruitbomen

Algemeen

Cultuurhistorisch bekeken stonden er altijd fruitbomen rond een boerderij, en dan altijd hoogstamvruchtbomen. Dit zijn geënte vruchtbomen - dit is een methode om fruitbomen te kweken - waarvan de kruin hoger is dan 1.80 meter. De entplaatsen zijn duidelijk te herkennen aan een verdikking op de stam met extra schorsvorming. Hoogstamvruchtbomen hebben relatief veel ruimte nodig om hun karakteristieke vorm te kunnen bereiken. Een plantafstand van minimaal 8 x 8 meter is dan wenselijk. De naam labels kunt u het beste (het eerste jaar) aan de boom laten zitten zodat u later nog weet wat waar staat. (de labels worden met de tijd wel vaal) Een schetsje biedt uitkomst.

Aanleg

Voor de aanleg van een nieuwe beplanting dient u de grond voor te bewerken, zodat de beplanting voorspoedig zal aanslaan. De bodem moet goed doorwortelbaar zijn en voldoende voedingsstoffen en vocht bevatten.

De plantplaats dient onkruidvrij gemaakt te zijn en een eventuele graszode moet worden weggestoken. Vervolgens graaft men een plantgat met de afmetingen van 70 x 70 x 70 cm. De onderkant van het plantgat net voor het planten even los spitten. Dan van de te planten boom eventuele lange of gebroken wortels terugsnoeien en voorzichtig in het plantgat plaatsen.

De entplaatsen dienen altijd boven de grond te blijven na planten. Voor een goed resultaat is het belangrijk dat u wat zwarte grond of wat compost mengt met de vrijgekomen grond waarmee u het gat weer dichtgooit. Gebruik hiervoor geen mest of kunstmest. De grond een beetje aandrukken, niet te hard, u verdicht de grond, wat nadelig is voor de boom.

De boompaal plaats u (voordat de boom geplant wordt) aan de windzijde, meestal het zuidwesten. De paal zorgt er voor dat de boom niet om- of scheef waait. De boompaal hoeft niet verduurzaamd te zijn aangezien deze maar een drie tot vier jaar mee hoeft te gaan. De boom is dan echter sterk genoeg om het alleen te redden. De boompaal moet minimaal 75 cm in de grond komen te staan zodat er nog 1,50 a 1,75 meter boven de grond uit steekt. Denk aan kabels en leidingen!!!

De boomband in een achtvorm (niet te strak) rond de boom plaatsen en aan de paal vastspijkeren. De afstand tussen de boom en de paal ongeveer een voetbreedte (10-15 cm).

Bevestig de band aan de bovenkant van de paal. Wanneer u beschadiging door konijnen, muizen, katten of door maaimachines kunt verwachten dan dient u een zogeheten boomhuls om de stam te plaatsen. Dit is een vrij goedkope manier om uw bomen goed te beschermen. Na plaatsing dient u de grond rond de boom vrij te houden van onkruid en gras.

Onderhoud

De eerste jaren na aanplant moet er goed voor de bomen gezorgd worden, Dit houdt in:

- Water geven in droge perioden. (2 x per week een grote hoeveelheid)
- Beschermen tegen vraat van geiten, paarden, konijnen, hazen enz door de bomen te omgazen of op een andere manier te beschermen (bedenk dat m.n. geiten op hun achterpoten kunnen staan en dus vrij hoog schade kunnen aanbrengen.
- Het snoeien van fruitbomen is geen gemakkelijke zaak, het is niet mogelijk om hier een volledige handleiding te geven. Het volgen van een speciale cursus kan raadzaam zijn. Deze wordt jaarlijks ook door Stichting Landschapsbeheer Gelderland verzorgd.

Heggen en Hagen

Algemeen

Door het regelmatig knippen van bepaalde boom- en struiksoorten kan er een haag ontstaan. Dit knippen zorgt ervoor dat er geen verticale groei plaatsvindt, en dat daardoor de beplanting dichter wordt. Soorten die gebruikt worden als haag zijn o.a. beuk, veldesdoorn, haagbeuk, taxus, hulst, mei- en sleedoorn en liguster. De hoogte van het plantmateriaal is doorgaans 60-100 cm.

De haag dient minimaal een op halve meter van de erfgrans geplant te worden. De plantafstand is doorgaans om de 25 cm, 4 per meter dus. Taxus en hulst kunnen om de 40 cm geplant worden (5 per 2 meter).

Aanleg

Graaf een geul langs een gespannen lijn van ongeveer 50 cm diep. Vul deze aan met compost of goede potgrond voor een betere groei. Verdeel eerst de planten langs de geul en plant ze vervolgens. Voor een mooie strakke haag kan het raadzaam zijn om de eerste jaren de haag tussen twee draden te laten opgroeien.

Knip direct na het planten 15-20 cm uit de kop van het plantje, dit stimuleert om sneller en breder te groeien. Liguster daarentegen kan men het beste direct na het planten tot 15 cm boven de grond afknippen (eenmalig), zo ontstaat een betere vertakte en dichtere haag.

Onderhoud

Een haag wordt bij voorkeur twee maal per jaar geknipt. Wanneer jaarlijks eenmaal wordt geknipt, wat de haag een wat ruwer voorkomen geeft, kan dit het beste na de langste dag gebeuren (eind juni). De hoofdgroei is dan al voorbij.

Knipt men twee maal dan zijn de maanden mei en september geschikt. Knip wanneer het bewolkt, niet te warm is. De uiteindelijke hoogte van de haag is afhankelijk van het knippen. Houdt daarbij het doel van de haag duidelijk in ogenschouw.





De eerste jaren na aanplant moet er goed voor de plantjes gezorgd worden, dit houdt in:

- Water geven in droge perioden. (2 x per week een grote hoeveelheid)
- Beschermen tegen vraat van geiten, paarden, koeien, konijnen enz door de dieren minimaal 1 meter van de haag te houden.

Voor plantinstructie: www.landschapsbeheergelderland.nl

Plankaart

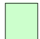

-  aan te planten fruitboom
-  aan te planten boom
-  bestaande boom
-  bestaand groen
-  aan te leggen groen
-  weidegrond

Landschappelijke inpassing Veenweg 41



Schaal : 1:500

Project : Landschappelijke inpassing
Doelnummer : PA18MILDBP
Naam : Fo de Waerd
Adres : Veenweg 43
PC, Plots : 8096 Pl. Oudebroek
Opsteller Plan: E. Timmerman
Datum : Juli 2016
Versie : definitief

