



ONTWERPBESLUIT NATUURBESCHERMINGSWET 1998 VAN GEDEPUTEERDE STATEN  
VAN GELDERLAND

---

Artikel 19d en 19e

**Datum** : 3 juni 2014  
**Onderwerp** : Natuurbeschermingswet 1998 – 2014-006906 - gemeente Geldermalsen  
**Activiteit** : het wijzigen van een veehouderij aan het Acquoysemeer 24a, 4151 JA  
Acquoy  
**Verlenen/weigeren** : verlenen vergunning  
**Aanvrager** : J. de Jong  
**Zaaknummer** : 2014-006906

Beslissing van GEDEPUTEERDE STATEN VAN GELDERLAND op het verzoek van J. de Jong, Acquoysemeer 24a te Acquoy, hierna te noemen aanvrager, van 25 april 2014 om een vergunning in het kader van de Natuurbeschermingswet 1998, hierna de Nbw 1998.

### **Aanvraag en procesverloop**

De aanvraag voorziet in de wijziging van een veehouderij. De inrichting is gelegen op 650 meter van het Natura 2000-gebied Lingedijk & Diefdijk Zuid en op 9.500 meter van het Natura 2000-gebied Loevestein, Pompveld & Kornsche Boezem.

Voor de beoordeling van de aanvraag zijn de volgende stukken gebruikt:

- Aanvraagformulier Nbw 1998 agrarische bedrijven inclusief bijlagen, d.d. 11 april 2014.

Op deze vergunningaanvraag is afdeling 3.4 van de Algemene wet bestuursrecht van toepassing verklaard.

### **Besluit**

Gedeputeerde Staten van Gelderland;  
Gelet op de artikelen 16, 19d, 19e en 43 van de Nbw 1998;

HEBBEN BESLOTEN

J. de Jong een vergunning conform de beschrijving in de aanvraag te **verlenen** onder het volgende voorschrift:

- 1 Deze vergunning dient op het bedrijf aanwezig te zijn.

### **Beoordeling van de aanvraag**

De aanvraag betreft een veehouderij. In de aangevraagde situatie is sprake van het op relatief kleine schaal houden van rundvee, schapen, geiten, varkens, kippen, paarden en konijnen. Door de wijzigingen is sprake van een afname in ammoniakemissie. De ammoniakemissierechten zijn voor een deel gebruikt ten bate van de externe saldering van de veehouderij aan de Tiendweg 11 te Rhenoy (zie zaaknummer 2014-000198).

De mogelijk schadelijke effecten op de instandhoudingsdoelstellingen worden uitsluitend veroorzaakt door stikstofdepositie. Voor dit bedrijf is niet eerder een vergunning danwel een verklaring van geen bedenkingen (hierna vvgb) op grond van de Nbw 1998 verleend.

Mogelijke effecten kunnen optreden op de Natura 2000-gebieden Lingedijk & Diefdijk Zuid en Loevestein, Pompveld & Kornsche Boezem. De instandhoudingsdoelstellingen van de voor deze aanvraag relevante Natura 2000-gebieden zijn vermeld in bijlage 1.

#### *Toetsing Depositie*

Binnen de Natura 2000-gebieden zijn verschillende habitattypen aanwezig. Deze hebben een kritische depositiewaarde. Als de ammoniakdepositie boven deze waarde uitkomt, kunnen er soorten verdwijnen die kenmerkend zijn voor deze habitattypen.

Nu sprake is van een wijziging van de bestaande activiteit kan, ondanks de te treffen maatregelen, een depositietoename op de stikstofgevoelige habitattypen per saldo niet op voorhand worden uitgesloten.

De uitspraak van de Afdeling Bestuursrechtspraak van de Raad van State van 13 november 2013 (uitspraak 201211640/1/R2) heeft er toe geleid dat bestaande rechten als volgt worden vastgelegd:

Wanneer voor een veehouderij na de referentiedatum (7 december 2004 voor Habitatrichtlijngebieden, 24 maart 2000 voor Vogelrichtlijngebieden) een situatie is vergund of gemeld waarin de ammoniakemissie lager is dan in de situatie op de referentiedatum, wordt uitgegaan van de situatie met de laagste ammoniakemissie. In alle andere gevallen wordt uitgegaan van de laatst vergunde of gemelde situatie op de referentiedatum.

Aanvrager is in het bezit van een melding Besluit melkrundveehouderijen milieubeheer van 1 november 1999 voor het bij de aanvraag betrokken bedrijf. Op grond hiervan stellen wij vast dat ten tijde van de plaatsing als Habitatrichtlijngebied op de lijst van communautair belang danwel de aanwijzing in het kader van de Vogelrichtlijn nationale toestemming was verleend.

Voor het bedrijf is geen situatie vergund of gemeld waarin de ammoniakemissie lager is dan in de situatie op de referentiedatum.

In tabel 1 is de vergunde en de aangevraagde veebezetting weergegeven. In tabel 2 is de depositie van de vergunde en de aangevraagde situatie weergegeven.

**Tabel 1 veebezetting**

<b>Vergunde veebezetting op 7 december 2004</b>		
<b>Diersoort</b>	<b>Rav-code / BWL</b>	<b>Aantal</b>
Melk- en kalfkoeien	A 1.100.1	70
Zoogkoeien	A 2	20
Vrouwelijk jongvee	A 3	50
Vleeskalveren 0 - 8 maanden	A 4.100	5
Vleesstieren 8 - 24 maanden	A 6	18
Schapen	B 1	45
<b>Aangevraagde veebezetting</b>		
<b>Diersoort</b>	<b>Rav-code / BWL</b>	<b>Aantal</b>
Overig rundvee	A 7	30
Schapen	B 1	300
Geiten, ouder dan 1 jaar	C 1	15
Vleesvarkens	D 3.100.2	4
(Groot-)ouderdieren vleeskuikens in opfok	E 3.100	30
Volwassen paarden	K 1	18
Volwassen pony's	K 3	6
Konijnen	I 1.100	50

**Tabel 2 NH<sub>3</sub>-depositie van het bedrijf in mol/ha/jr**

Habitatype	Depositie		
	Vergund 7-12-2004	Aangevraagd	Vershil
<i>Loevestein</i>			
H6120 Stroomdalgraslanden	0,1	0,1	0,0
<i>Lingedijk &amp; Diefdijk Zuid</i>			
H91E0C Beekbegeleidende bossen	9,2	5,8	- 3,4
H91E0A Zachthoutoibossen	7,0	4,4	- 2,6
H91E0B Essen- iepenbossen	2,1	1,3	- 0,8
H7230 Kalkmoerassen	0,6	0,4	- 0,2

Uit tabel 2 blijkt dat in de aangevraagde situatie ten opzichte van de vergunde situatie op 7 december 2004 sprake is van een afname van de stikstofdepositie op de stikstofgevoelige habitattypen. Nu de aangevraagde depositie in vergelijking tot de vergunde depositie ten tijde van de aanwijzing van het Natura 2000-gebied niet toeneemt, achten wij significant negatieve effecten uitgesloten.

Aangezien voor dit bedrijf niet eerder een vergunning of een vvgb op grond van de Nbw 1998 is verleend, is verlening van de vergunning mogelijk voor zover vereisten op economisch, sociaal en cultureel gebied, alsmede regionale en lokale belangen zich hier niet tegen verzetten. Niet is gebleken dat deze belangen vergunningverlening in de weg staan.

### **Conclusie**

Uit de bij de aanvraag behorende stukken blijkt dat dit bedrijf vóór de plaatsing als Habitatrictlijngebied op de lijst van communautair belang dan wel de aanwijzing in het kader van de Vogelrichtlijn beschikte over een nationale toestemming. De aangevraagde depositie overschrijdt de depositie van deze nationale toestemming niet. Gelet hierop is voor de aangevraagde activiteit geen passende beoordeling vereist. Nu tevens de belangen zoals vermeld in artikel 19 e sub c Nbw 1998 niet aan de orde zijn, kan de vergunning worden verleend.

### **Zienswijzen**

Gedurende de periode van terinzagelegging kunnen belanghebbenden schriftelijk of mondeling zienswijzen over het ontwerpbesluit naar voren brengen. Ingediende zienswijzen worden met het uiteindelijke besluit en de bijbehorende stukken ter inzage gelegd.

Schriftelijke zienswijzen kunnen worden gericht aan Gedeputeerde Staten van Gelderland, Postbus 9090, 6800 GX Arnhem, of aan [post@gelderland.nl](mailto:post@gelderland.nl), onder vermelding van het zaaknummer dat op de eerste bladzijde van het ontwerpbesluit staat vermeld. Voor een mondelinge zienswijze of toelichting over het ontwerpbesluit kan contact worden opgenomen met het Provincieloket (telefoonnummer (026) 359 99 99).

Wij maken u erop attent dat alleen beroep tegen het uiteindelijke besluit kan worden ingediend als de indiener ook een zienswijze heeft ingebracht tegen het ontwerpbesluit en men belanghebbende is.

De periode van terinzagelegging staat vermeld op de kennisgeving welke wordt toegezonden met het ontwerpbesluit en is in te zien via internet: [www.gelderland.nl>actueel>bekendmakingen](http://www.gelderland.nl>actueel>bekendmakingen).

bijlagen:

- Bijlage 1: Instandhoudingsdoelstellingen
- Bijlage 2: Berekening vergunde situatie 7 december 2004
- Bijlage 3: Berekening aangevraagde situatie

**BIJLAGE 1: Instandhoudingsdoelstellingen van de voor deze aanvraag relevante Natura 2000-gebieden**

***Lingegebied & Diefdijk-Zuid (Habitatrichtlijn)***

**Aanwijzing en aanmelding**

Het gebied Lingegebied & Diefdijk-Zuid is op 4 juni 2013 definitief aangewezen als Habitatrichtlijngebied. De aanwijzing als Staatsnatuurmonument is hiermee van rechtswege komen te vervallen. De Zuider Lingedijk & Diefdijk-Zuid is op 20 mei 2003 aangemeld als Habitatrichtlijngebied. Op 7 december 2004 heeft de Europese Commissie de communautaire lijst vastgesteld op basis waarvan Nederland het gebied moet aanwijzen.

In onderstaande tabel staan de voor NH<sub>3</sub> gevoelige instandhoudingsdoelstellingen voor het Natura 2000-gebied Lingegebied & Diefdijk-Zuid.

**Tabel 1 Instandhoudingsdoelen (Bron: aanwijzingsbesluit Lingegebied & Diefdijk-Zuid)**

(= behoud; > ontwikkelingsdoelstelling; =<) behouddoelstelling maar achteruitgang toegestaan ten gunste van specifieke ontwikkelingsdoelstelling)

<b>Habitattypen</b>	<b>Doelstelling oppervlakte</b>	<b>Doelstelling kwaliteit</b>
H7230 Kalkmoerassen	>	>
H91E0A Rivierbegeleidende zachthoutooibossen <sup>2</sup>	=(<)	=
H91E0B Rivierbegeleidende essen-iepenbossen <sup>2</sup>	=(<)	=
H91E0C Beekbegeleidende alluviale bossen <sup>2</sup>	=(<)	>

<sup>2</sup> Prioritair habitatype

***Loevestein, Pompveld & Kornsche Boezem (Habitatrichtlijn)***

**Aanwijzing en aanmelding:**

Het gebied Loevestein, Pompveld & Kornsche Boezem is op 4 juni 2013 definitief aangewezen als Habitatrichtlijngebied. Het gebied Loevestein, Pompveld & Kornsche Boezem is op 20 mei 2003 aangemeld als speciale beschermingszone krachtens de Habitatrichtlijn (92/43/EEG). Op 7 december 2004 heeft de Europese Commissie de communautaire lijst vastgesteld op basis waarvan Nederland het gebied moet aanwijzen.

In onderstaande tabel staan de voor NH<sub>3</sub> gevoelige instandhoudingsdoelstellingen voor het Natura 2000-gebied Loevestein, Pompveld & Kornsche Boezem.

**Tabel 1 Instandhoudingsdoelstellingen (bron: aanwijzingsbesluit Loevestein, Pompveld & Kornsche Boezem)**

(= behouddoelstelling; > ontwikkelingsdoelstelling; =<) behouddoelstelling maar achteruitgang toegestaan ten gunste van specifieke ontwikkelingsdoelstelling)

<b>Habitattypen</b>	<b>Doelstelling oppervlakte</b>	<b>Doelstelling kwaliteit</b>
H3150 Meren met krabbenscheer en fonteinkruiden	>	>
H6120 Stroomdalgraslanden <sup>2</sup>	=	=
H6510A Glanshaverhooilanden	>	>
H91E0A Rivierbegeleidende zachthoutooibossen <sup>2</sup>	=	>

<sup>2</sup> Prioritair habitatype

**BIJLAGE 2: Berekening vergunde situatie 7 december 2004**

Naam van de berekening: Acquoysemeer 24a vergund  
 Gemaakt op: 20-05-2014 14:01:35  
 Zwaartepunt X: 137,700 Y: 434,900  
 Cluster naam: Acquoysemeer 24a te Acquoy  
 Berekende ruwheid: 0,20 m

**Emissie Punten:**

Volgnr.	BronID	X-coord.	Y-coord.	Hoogte	Gem.geb. hoogte	Diam.	Uittr. snelheid	Emissie
1	Veestal	137 696	434 898	1,5	1,5	0,5	0,40	1 140

**Gevoelige locaties:**

Volgnummer	Naam	X coördinaat	Y coördinaat	Depositie
1	<i>Loevestein (rand)</i>	133 721	426 260	0,13
2	H6120 Stroomdalgraslanden	132 686	425 751	0,12
3	<i>Lingedijk &amp; Diefdijk Zuid (rand)</i>	137 360	435 470	7,97
4	H91E0C Beekbegeleidende bossen	137 245	435 363	9,19
5	H91E0A Zachthoutoibossen	137 440	435 620	6,98
6	H91E0B Essen- iepenbossen	136 728	433 763	2,05
7	H7230 Kalkmoerassen	137 031	431 699	0,57

**Details van Emissie Punt: Veestal (3359)**

Volgnr.	Code	Type	Aantal	Emissie	Totaal
1	A 1.100.1	Melkkoeien	70	9.5	665
2	A 2	Zoogkoeien	20	5.3	106
3	A 3	Vrouwelijk jongvee	50	3.9	195
4	A 4.100	Vleeskalveren 0-8 mnd	5	2.5	12.5
5	A 6	Vleesstieren 8-24 mnd	18	7.2	129.6
6	B 1	Schapen	45	0.7	31.5

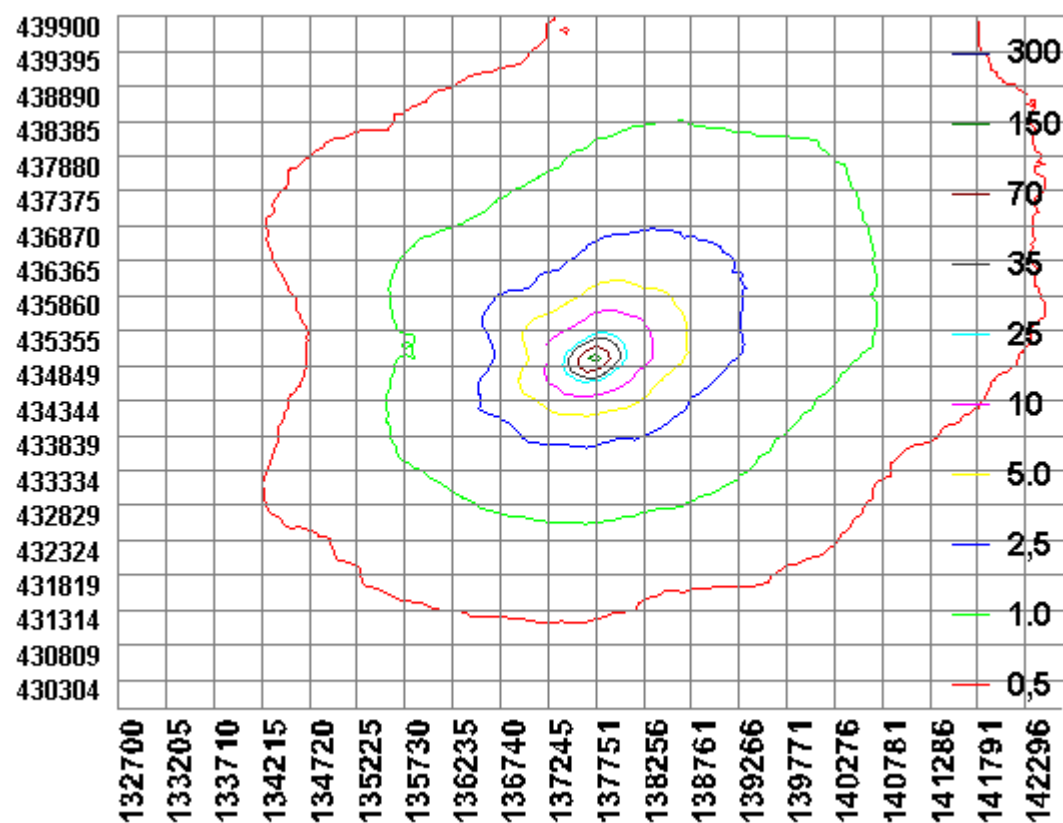



### BIJLAGE 3: Berekening aangevraagde situatie

Naam van de berekening: Acquoysemeer 24a aangevraagd  
 Gemaakt op: 20-05-2014 14:28:20  
 Zwaartepunt X: 137,700 Y: 434,900  
 Cluster naam: Acquoysemeer 24a te Acquoy  
 Berekende ruwheid: 0,20 m

#### Emissie Punten:

Volgnr.	BronID	X-coord.	Y-coord.	Hoogte	Gem.geb. hoogte	Diam.	Uittr. snelheid	Emissie
1	Veestal	137 696	434 898	1,5	1,5	0,5	0,40	714

#### Gevoelige locaties:

Volgnummer	Naam	X coördinaat	Y coördinaat	Depositie
1	<i>Loevestein (rand)</i>	133 721	426 260	0,08
2	H6120 Stroomdalgraslanden	132 686	425 751	0,08
3	<i>Lingedijk &amp; Diefdijk Zuid (rand)</i>	137 360	435 470	4,99
4	H91E0C Beekbegeleidende bossen	137 245	435 363	5,75
5	H91E0A Zachthoutoibossen	137 440	435 620	4,37
6	H91E0B Essen- iepenbossen	136 728	433 763	1,28
7	H7230 Kalkmoerassen	137 031	431 699	0,36

#### Details van Emissie Punt: Veestal (3359)

Volgnr.	Code	Type	Aantal	Emissie	Totaal
1	A 7	Overig rundvee	30	9.5	285
2	B 1	Schapen	300	0.7	210
3	C 1	Geiten	15	1.9	28.5
4	D 3.100.2	Vleesvarkens	4	3.5	14
5	E 3.100	Ouderdieren vleeskuikens opfok	30	0.25	7.5
6	K 1	Volwassen paarden	18	5	90
7	K 3	Volwassen pony's	6	3.1	18.6
8	I 1.100	Konijnen	50	1.2	60

