



VERBETERD EXEMPLAAR

BESLUIT NATUURBESCHERMINGSWET 1998 VAN GEDEPUTEERDE STATEN VAN
GELDERLAND

Artikel 19d en 19e

Datum : 7 augustus 2014
Onderwerp : Natuurbeschermingswet 1998 – 2014-003439 - gemeente Ede
Activiteit : het wijzigen van een veehouderij aan de Goorsteeg 18, 6718 TA Ede
Verlenen/weigeren : verlenen vergunning

Aanvrager : R. Achterberg
Zaaknummer : 2014-003439

Beslissing van GEDEPUTEERDE STATEN VAN GELDERLAND op het verzoek van R. Achterberg, Goorsteeg 18 te Ede, hierna te noemen aanvrager, van 28 februari 2014 om een vergunning in het kader van de Natuurbeschermingswet 1998, hierna de Nbw 1998.

Aanvraag en procesverloop

De aanvraag voorziet in het veranderen van de veebezetting. De inrichting is gelegen op ongeveer 1.400 meter van het Natura 2000-gebied Veluwe en op ongeveer 7.100 meter van het Natura 2000-gebied Binnenveld.

Voor de beoordeling van de aanvraag zijn de volgende stukken gebruikt:

- Aanvraagformulier Nbw 1998 agrarische bedrijven inclusief bijlagen, d.d. 27 februari 2014.

Het ontwerpbesluit heeft in de periode van 2 juni 2014 tot 14 juli 2014 ter inzage gelegen. Het ontwerpbesluit is tevens toegezonden aan het college van Burgemeester en Wethouders van de gemeente Ede.

Wij hebben geen zienswijzen ontvangen.

Op deze vergunningaanvraag is afdeling 3.4 van de Algemene wet bestuursrecht van toepassing verklaard.

Besluit

Gedeputeerde Staten van Gelderland;
Gelet op de artikelen 16, 19d, 19e en 43 van de Nbw 1998;

HEBBEN BESLOTEN

R. Achterberg een vergunning conform de beschrijving in de aanvraag te **verlenen** onder het volgende voorschrift:

- 1 Deze vergunning dient op het bedrijf aanwezig te zijn.

Beoordeling van de aanvraag

De aanvraag betreft een veehouderij waarbij de veebezetting wijzigt.

De mogelijk schadelijke effecten op de instandhoudingsdoelstellingen worden uitsluitend veroorzaakt door stikstofdepositie. Voor dit bedrijf is niet eerder een vergunning danwel een verklaring van geen bedenkingen (hierna vvgb) op grond van de Nbw 1998 verleend.

Mogelijke effecten kunnen optreden op de Natura 2000-gebieden de Veluwe en Binnenveld. De instandhoudingsdoelstellingen van de voor deze aanvraag relevante Natura 2000-gebieden zijn vermeld in bijlage 1.

Toetsing Depositie

Binnen de Natura 2000-gebieden zijn verschillende habitattypen aanwezig. Deze hebben een kritische depositiewaarde. Als de ammoniakdepositie boven deze waarde uitkomt, kunnen er soorten verdwijnen die kenmerkend zijn voor deze habitattypen.

Nu sprake is van een wijziging van de bestaande activiteit kan, ondanks de te treffen maatregelen, een depositietoename op de stikstofgevoelige habitattypen per saldo niet op voorhand worden uitgesloten.

De uitspraak van de Afdeling Bestuursrechtspraak van de Raad van State van 13 november 2013 (uitspraak 201211640/1/R2) heeft er toe geleid dat bestaande rechten als volgt worden vastgelegd:

Wanneer voor een veehouderij na de referentiedatum (7 december 2004 voor Habitatrichtlijngebieden, 24 maart 2000 voor Vogelrichtlijngebieden) een situatie is vergund of gemeld waarin de ammoniakemissie lager is dan in de situatie op de referentiedatum, wordt uitgegaan van de situatie met de laagste ammoniakemissie. In alle andere gevallen wordt uitgegaan van de laatst vergunde of gemelde situatie op de referentiedatum.

Aanvrager is in het bezit van een vergunning op grond van de Hinderwet van 8 juni 1993 voor het bij de aanvraag betrokken bedrijf.

Op grond hiervan stellen wij vast dat ten tijde van de plaatsing als Habitatrichtlijngebied op de lijst van communautair belang danwel de aanwijzing in het kader van de Vogelrichtlijn nationale toestemming was verleend.

Voor het bedrijf is geen situatie vergund of gemeld waarin de ammoniakemissie lager is dan in de situatie op de referentiedatum.

In tabel 1 is de vergunde en de aangevraagde veebezetting weergegeven. In tabel 2 is de depositie van de vergunde en de aangevraagde situatie weergegeven.

Tabel 1 veebezetting

Vergunde veebezetting op 24 maart 2000 en 7 december 2004		
Diersoort	Rav-code / BWL	Aantal
Kalkoenen	F4.100	150
Kippen	E2.100	240
Vrouwelijk jongvee	A3	5
Mestkonijnen	I2.100	130
Geiten	C1	40
Eenden	G2.1.100	40
Schapen	B1	50
Aangevraagde veebezetting		
Diersoort	Rav-code / BWL	Aantal
Kippen	E2.100	210
Parelhoenders	J1	10
Eenden	G2.1.100	1000
Mestkonijnen	I2.100	130

Tabel 2 NH₃-depositie van het bedrijf in mol/ha/jr

Habitatype	Depositie		
	Vergund op 24-3-2000 en 7-12-2004	Aangevraagd	Verschil
Veluwe			
H4030 Droge heiden	0,8	0,8	0,0
H2330 Zandverstuivingen	0,3	0,3	0,0
H9120 Beuken-eikenbossen met hulst	0,2	0,2	0,0

H3130 Zwakgebufferde vennen	0,1	0,1	0,0
H9190 Oude eikenbossen	0,1	0,1	0,0
Binnenveld			
H6410 Blauwgraslanden	0,0	0,0	0,0
H7410A Trilvenen	0,0	0,0	0,0

Uit tabel 2 blijkt dat in de aangevraagde situatie ten opzichte van de vergunde situatie op 24 maart 2000/7 december 2004 sprake is van een gelijkblijvende stikstofdepositie op de stikstofgevoelige habitattypen. Nu de aangevraagde depositie in vergelijking tot de vergunde depositie ten tijde van de aanwijzing van het Natura 2000-gebied niet toeneemt, achten wij significant negatieve effecten uitgesloten.

Aangezien voor dit bedrijf niet eerder een vergunning of een vvgb op grond van de Nbw 1998 is verleend, is verlening van de vergunning mogelijk voor zover vereisten op economisch, sociaal en cultureel gebied, alsmede regionale en lokale belangen zich hier niet tegen verzetten. Niet is gebleken dat deze belangen vergunningverlening in de weg staan.

Conclusie

Uit de bij de aanvraag behorende stukken blijkt dat dit bedrijf vóór de plaatsing als Habitatrictlijngebied op de lijst van communautair belang dan wel de aanwijzing in het kader van de Vogelrichtlijn beschikte over een nationale toestemming. De aangevraagde depositie overschrijdt de depositie van deze nationale toestemming niet. Gelet hierop is voor de aangevraagde activiteit geen passende beoordeling vereist. Nu tevens de belangen zoals vermeld in artikel 19 e sub c Nbw 1998 niet aan de orde zijn, kan de vergunning worden verleend.

Hoogachtend,
namens Gedeputeerde Staten van Gelderland,

mr. H. Boerdam
teammanager Vergunningverlening

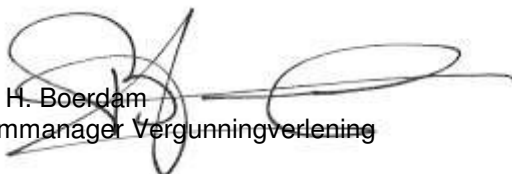

Beroep

Belanghebbenden kunnen binnen zes weken na de dag waarop het besluit ter inzage is gelegd hiertegen beroep instellen bij de Afdeling bestuursrechtspraak van de Raad van State (Postbus 20019, 2500 EA 's- Gravenhage).

Zij die partij zijn in de hoofdzaak kunnen bij de voorzitter van de Afdeling bestuursrechtspraak een verzoek indienen om een voorlopige voorziening te treffen. Voor het behandelen van het beroepschrift en voor het behandelen van een verzoek om een voorlopige voorziening wordt griffierecht geheven. Over de hoogte en de wijze van betaling van het griffierecht kunt u informatie verkrijgen bij de Raad van State, telefoonnummer (070) 426 44 26.

bijlagen:

- Bijlage 1: Instandhoudingsdoelstellingen
- Bijlage 2: Berekening vergunde situatie 24 maart 2000 / 7 december 2004
- Bijlage 3: Berekening aangevraagde situatie

BIJLAGE 1: Instandhoudingsdoelstellingen van de voor deze aanvraag relevante Natura 2000-gebieden

Binnenveld (Habitatrichtlijn)

Aanwijzing en aanmelding

Op 20 mei 2003 is het Binnenveld aangemeld als Habitatrichtlijngebied bij de Europese Commissie. Op 7 december 2004 heeft de Europese Commissie de communautaire lijst vastgesteld op basis waarvan Nederland het gebied moet aanwijzen.

Binnen de begrenzing van het Binnenveld liggen twee Beschermde Natuurmonumenten, De Hel en de Blauwe Hel en de Bennekomse Meent. De Hel en de Blauwe Hel zijn op 10 februari 1983 aangewezen als Beschermde Natuurmonument (NLB/GS/GA-54900). Een deel van het gebied is daarnaast op 28 april 1983 aangewezen als Staatsnatuurmonument (NLB/GS/GA-52307). De Bennekomse Meent is op 2 juli 1986 aangewezen als Staatsnatuurmonument (NMF/N86-8134).

In onderstaande tabel staan de voor NH₃ gevoelige instandhoudingsdoelstellingen voor het Natura 2000-gebied Binnenveld.

Tabel 1 Instandhoudingsdoelen (Bron: Ontwerp-aanwijzingsbesluit Binnenveld)
(= behoudoelstelling; > ontwikkelingsdoelstelling)

<i>Habitattypen</i>	<i>Doelstelling oppervlakte</i>	<i>Doelstelling kwaliteit</i>
H6410 Blauwgraslanden	>	=
H7140A Trilvenen	>	>
H7230 Kalkmoerassen [†]	Complementair doel	

[†]Complementair doel

Veluwe (Habitatrichtlijn en Vogelrichtlijn)

Aanwijzing en aanmelding

De Veluwe is op 24 maart 2000 aangewezen als Vogelrichtlijngebied. In 2003 is de Veluwe aangemeld als Habitatrichtlijngebied bij de Europese Commissie. Op 7 december 2004 heeft de Europese Commissie de communautaire lijst vastgesteld op basis waarvan Nederland het gebied moet aanwijzen.

Binnen de begrenzing van de Veluwe liggen twee Beschermde Natuurmonumenten, het Mosterdveen en de Leemputten bij Staverden. Beide gebieden zijn respectievelijk op 16 februari 1998 (N/98315) en 4 september 1974 (NBOR/S 13844) aangewezen als Beschermde Natuurmonument.

In onderstaande tabel staan de voor NH₃ gevoelige instandhoudingsdoelstellingen voor het Natura 2000-gebied Veluwe.

Tabel 1 Instandhoudingsdoelstellingen (Bron: Ontwerp-aanwijzingsbesluit Veluwe)
(= behoudsdoelstelling; > ontwikkelingsdoelstelling)

Habitattypen	<i>Doelstelling verspreiding</i>	<i>Doelstelling oppervlakte</i>	<i>Doelstelling kwaliteit</i>
H2310 Stuifzandheiden met struikhei	=	>	>
H2320 Binnenlandse kraaiheibegroeiingen	=	=	=
H2330 Zandverstuivingen	=	>	>
H3130 Zwakgebufferde vennen	=	=	=
H3160 Zure vennen	=	=	>
H4010A Vochtige heiden op zandgronden	=	>	>
H4030 Droge heiden	=	>	>
H5130 Jeneverbesstruwelen	=	=	>
H6230 Heischrale graslanden ¹	=	>	>
H6410 Blauwgraslanden	=	>	>
H7110B Actief hoogveen ¹	=	>	>
H7150 Pioniervegetaties met snavelbiezen		>	>
H9120 Beuken-eikenbossen met hulst		>	=
H9160A Eiken-Haagbeukenbossen		>	=
H9190 Oude eikenbossen		>	>
H91E0C Beekbegeleidende alluviale bossen ¹		>	>

¹Prioritair habitatype

BIJLAGE 2: Berekening vergunde situatie 24 maart 2000/7 december 2004

Naam van de berekening: Vergunde situatie

Gemaakt op: 17-04-2014 13:20:21

Zwaartepunt X: 171,600 Y: 453,600

Cluster naam: Goorsteeg 18, Ede

Berekende ruwheid: 0,42 m

Emissie Punten:

Volgnr.	BronID	X-coord.	Y-coord.	Hoogte	Gem.geb. hoogte	Diam.	Uitr. snelheid	Emissie
1	Stal 3	171 604	453 611	1,5	1,5	0,5	0,40	34
2	Stal 4	171 607	453 603	1,5	1,5	0,5	0,40	63
3	Stal 7	171 595	453 590	1,5	1,5	0,5	0,40	20
4	Stal 8	171 581	453 588	1,5	1,5	0,5	0,40	117
5	Stal 9	171 589	453 607	1,5	1,5	0,5	0,40	6
6	Stal 10	171 614	453 596	1,5	1,5	0,5	0,40	56

Gevoelige locaties:

Volgnummer	Naam	X coördinaat	Y coördinaat	Depositie
1	Rand Veluwe	172 320	454 607	1,45
2	H4030 Droge heiden	172 616	455 260	0,80
3	H2330 Zandverstuivingen	173 662	456 557	0,33
4	H9120 Beuken-eikenbossen met hultst	174 782	453 019	0,20
5	H3130 Zwakgebufferde vennen	177 985	451 416	0,05
6	H9190 Oude eikenbossen	176 464	456 355	0,12
7	Rand Binnenveld	169 419	446 849	0,04
8	H6410 Blauwgraslanden	169 387	446 759	0,04
9	H7140A Trilvenen	169 355	446 629	0,04

Details van Emissie Punt: Stal 3 (28)

Volgnr.	Code	Type	Aantal	Emissie	Totaal
1	F4.100	Kalkoenen	50	0.68	34

Details van Emissie Punt: Stal 4 (29)

Volgnr.	Code	Type	Aantal	Emissie	Totaal
1	E2.100	Kippen	200	0.315	63

Details van Emissie Punt: Stal 7 (30)

Volgnr.	Code	Type	Aantal	Emissie	Totaal
1	A3	Vrouwelijk jongvee	5	3.9	19.5

Details van Emissie Punt: Stal 8 (31)

Volgnr.	Code	Type	Aantal	Emissie	Totaal
1	F4.100	Kalkoenen	100	0.68	68
2	I2.100	Mestkonijnen	100	0.2	20
3	C1	Geiten	15	1.9	28.5

Details van Emissie Punt: Stal 9 (32)

Volgnr.	Code	Type	Aantal	Emissie	Totaal
1	I2.100	Mestkonijnen	30	0.2	6

Details van Emissie Punt: Stal 10 (33)

Volgnr.	Code	Type	Aantal	Emissie	Totaal
1	G2.1.100	Eenden	40	0.21	8.4
2	E2.100	Scharrekippen	40	0.315	12.6
3	B1	Schape	50	0.7	35

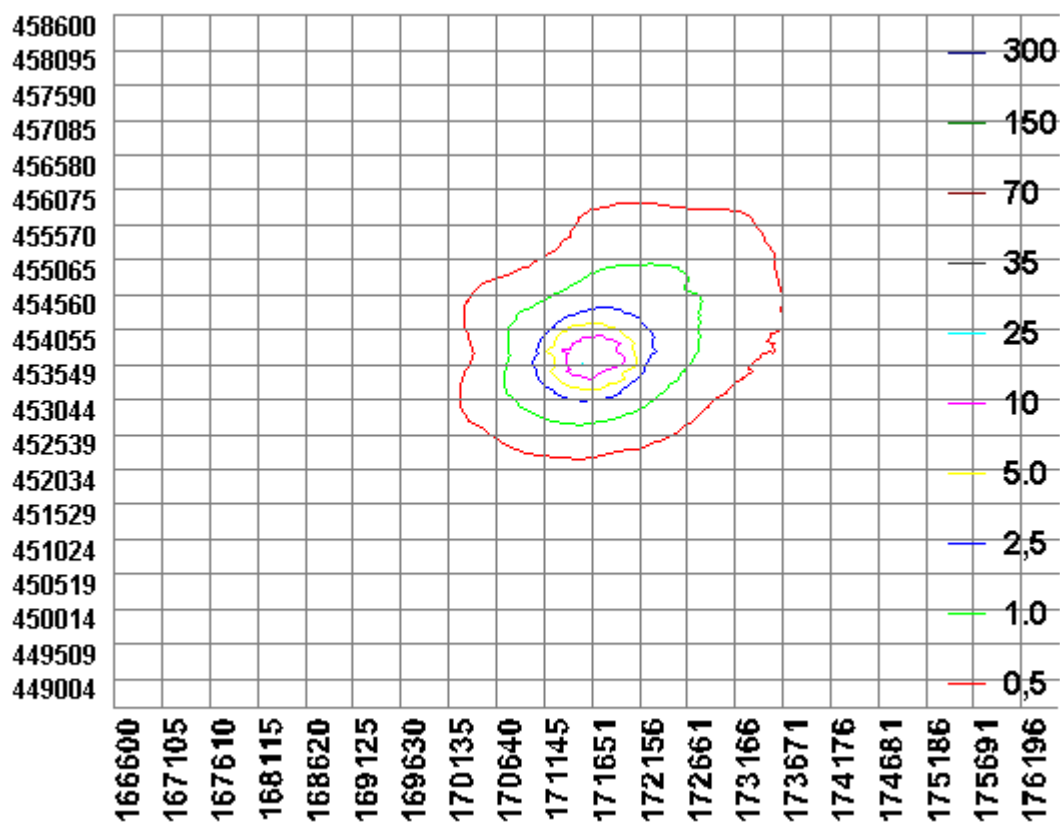

BIJLAGE 3: Berekening aangevraagde situatie

Naam van de berekening: gewenste situatie

Gemaakt op: 17-04-2014 15:57:51

Zwaartepunt X: 171,600 Y: 453,600

Cluster naam: Goorsteeg 18, Ede

Berekende ruwheid: 0,42 m

Emissie Punten:

Volgnr.	BronID	X-coord.	Y-coord.	Hoogte	Gem.geb. hoogte	Diam.	Uittr. snelheid	Emissie
1	D	171 607	453 603	1,5	1,5	0,5	0,40	32
2	C	171 555	453 595	1,5	1,5	0,5	0,40	210
3	EFG	171 602	453 592	1,5	1,5	0,5	0,40	61

Gevoelige locaties:

Volgnummer	Naam	X coördinaat	Y coördinaat	Depositie
1	Rand Veluwe	172 320	454 607	1,47
2	H4030 Droge heiden	172 616	455 260	0,82
3	H2330 Zandverstuivingen	173 662	456 557	0,34
4	H9120 Beuken-eikenbossen met hulst	174 782	453 019	0,21
5	H3130 Zwakgebufferde vennen	177 985	451 416	0,05
6	H9190 Oude eikenbossen	176 464	456 355	0,13
7	Rand Binnenveld	169 419	446 849	0,04
8	H6410 Blauwgraslanden	169 387	446 759	0,04
9	H7140A Trilvenen	169 355	446 629	0,04

Details van Emissie Punt: D (29)

Volgnr.	Code	Type	Aantal	Emissie	Totaal
1	E2.100	Legkippen	100	0.315	31.5
2	J1	Parelhoenders	10	0.05	0.5

Details van Emissie Punt: C (41)

Volgnr.	Code	Type	Aantal	Emissie	Totaal
1	G2.1.100	Eenden	1000	0.21	210

Details van Emissie Punt: EFG (42)

Volgnr.	Code	Type	Aantal	Emissie	Totaal
1	E2.100	Legkippen	110	0.315	34.65
2	I2.100	Konijnen	130	0.2	26

