



BESCHIKKING D.D. 23 JULI 2012 - ZAAKNUMMER 2011-016043 - VAN GEDEPUTEERDE STATEN

Natuurbeschermingswet 1998
artikelen 19D/19F

Betreft een varkenshouderij aan de Blaakweg 8B te Harskamp

Beslissing van GEDEPUTEERDE STATEN VAN GELDERLAND op het verzoek van Maatschap Van Milligen aan de Blaakweg 8B te Harskamp, hierna te noemen aanvrager, van 5 oktober 2011 om een vergunning in het kader van de Natuurbeschermingswet 1998, hierna de Nbw 1998.

Aanvraag en procesverloop

De aanvraag voorziet in de wijziging en uitbreiding van een varkenshouderij met de daarbijbehorende nevenactiviteiten. De inrichting is gelegen nabij het Natura 2000-gebied Veluwe.

Tot de aanvraag behoren de volgende stukken:

- aanvraagformulier agrarische bedrijven;
- vergunning op grond van de Wet milieubeheer van 19 oktober 1993 voor Blaakweg 8;
- aanvraagformulier behorend bij de vergunning op grond van de Wet milieubeheer van 19 oktober 1993 voor Blaakweg 8;
- situatietekening behorend bij de vergunning op grond van de Wet milieubeheer van 19 oktober 1993 voor Blaakweg 8;
- considerans behorend bij de vergunning op grond van de Wet milieubeheer van 30 november 2010 voor Blaakweg 8;
- overzicht veebezetting vergunning 19 oktober 1993;
- tabel stalgegevens;
- overzichtkaarten ligging beide bedrijven t.o.v. het Natura 2000-gebied;
- overzicht veebezetting gewenste situatie Blaakweg 8B;
- tabel stalgegevens;
- vergunning op grond van de Wet milieubeheer van 26 juni 2001 voor Braeckweg 2;
- overzicht veebezetting vergunning 18 september 1984 en tabel stalgegevens;
- plattegrond- en situatietekening, getekend door Van Westreenen, tekeningnummer NB-MILLIG9, gedateerd 3 oktober 2011.

Aanvullende gegevens

Op 15 december 2011 hebben wij van de aanvrager de volgende stukken ontvangen waarom wij bij brief van 21 november 2011 hebben verzocht:

- brief aanvulling aanvraag;
- plattegrond- en situatietekening behorend bij de vergunning op grond van de Hinderwet van 18 september 1984.

Het ontwerpbesluit heeft in de periode van 22 maart tot 3 mei 2012 ter inzage gelegen. Het ontwerpbesluit is tevens toegezonden aan het college van Burgemeesters en Wethouders van de gemeente Ede en aan de Gelderse Natuur en Milieufederatie waarbij zij in de gelegenheid zijn gesteld zienswijzen naar voren te brengen. Op 12 april 2012 hebben wij zienswijzen ontvangen van de gemeente Ede. En op 2 mei 2012 hebben wij, mede namens verschillende buurtbewoners, zienswijzen ontvangen van G.G. van Veldhuizen.

Op deze vergunningaanvraag is afdeling 3.4 van de Algemene wet bestuursrecht van toepassing verklaard.

Besluit

Gedeputeerde Staten van Gelderland,
Gelet op de artikelen 19d-f en 43 van de Nbw 1998,

HEBBEN BESLOTEN

Maatschap Van Milligen een vergunning conform de beschrijving in de aanvraag te **verlenen** onder de volgende voorschriften:

- 1 Voordat van deze vergunning gebruik kan worden gemaakt dient het verzoek om de milieuvergunning van het bedrijf aan de Braeckweg 2 te Harskamp, waarvan de emissierechten worden overgenomen, in te trekken te zijn ingediend bij de gemeente. Verder dient in de bekendmaking van het intrekkingbesluit en in het intrekkingbesluit te worden vermeld dat sprake is van overname van de emissierechten ten behoeve van de aanvrager.
- 2 Deze vergunning dient op het bedrijf aanwezig te zijn.

Namens Gedeputeerde Staten van Gelderland,

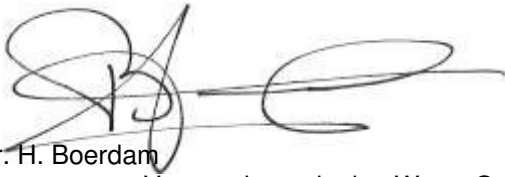

mr. H. Boerdam
teammanager Vergunningverlening Water Ontgrondingen
en Natuur

Bevoegdheid

Op grond van artikel 2 lid 1 Nbw 1998 zijn wij bevoegd om op de aanvraag te beslissen.

Beoordeling van de aanvraag

De aanvraag betreft een varkenshouderij met de daarbijbehorende nevenactiviteiten waarbij de volgende wijzigingen worden doorgevoerd:

- binnen de inrichting worden geen vleeskonijnen en rundvee meer gehouden;
- een uitbreiding in het aantal te houden varkens;
- het slopen van oude stallen;
- het realiseren van 2 emissie-arme stallen.

In het kader van de VIV (Verplaatsingen Intensieve Veehouderij) wordt het bedrijf aan de Braeckweg 2 te Harskamp, dat binnen een extensiveringsgebied ligt, verplaatst naar Blaakweg 8, dat binnen een landbouwontwikkelingsgebied ligt. De vergunning op grond van de Wet milieubeheer voor Braeckweg 2 kan pas worden ingetrokken op het moment dat de nieuwbouw op de locatie Blaakweg 8B is gerealiseerd en in werking gebracht. De bedrijfslocatie aan de Braeckweg wordt daarna beëindigd en gesloopt, waarna ook de vergunning op grond van de Wet milieubeheer zal worden ingetrokken. Dit is in een voorschrift opgenomen.

De mogelijk schadelijke effecten op de instandhoudingsdoelstellingen worden uitsluitend veroorzaakt door stikstofdepositie. Voor dit bedrijf is niet eerder een vergunning danwel een vvgb op grond van de Nbw 1998 verleend.

Mogelijke effecten kunnen optreden op het Natura 2000-gebied Veluwe. De instandhoudingsdoelstellingen van het voor deze aanvraag relevante Natura 2000-gebied Veluwe zijn vermeld in bijlage 1. Binnen de Natura 2000-gebieden zijn verschillende habitattypen aanwezig. Deze hebben een kritische depositiewaarde. Als de ammoniakdepositie boven deze waarde uitkomt, kunnen er soorten verdwijnen die kenmerkend zijn voor deze habitattypen.

Nu sprake is van een wijziging van de bestaande activiteit kan, ondanks de te treffen maatregelen, een depositietoename op de stikstofgevoelige habitattypen per saldo niet op voorhand worden uitgesloten.

Uit de aanvraag blijkt dat aanvrager ten behoeve van de uitbreiding van de varkenshouderij aan de Blaakweg 8B wenst te salderen met het bedrijf aan de Braeckweg 2.

Veebezetting

In tabel 1 is de vergunde veebezetting Blaakweg 8B / Braeckweg 2 op 24 maart 2000 en de aangevraagde veebezetting van het aangevraagde bedrijf weergegeven.

Tabel 1 veebezetting

Vergunde veebezetting op 24 maart 2000 Blaakweg 8B		
Diersoort	Rav-code	Aantal
Vleeskalveren	A4.100	342
Vleesvarkens	D3.100.1	190
Vergunde veebezetting 24 maart 2000 Braeckweg 2		
Diersoort	Rav-code	Aantal
melk- en kalfkoeien	A1.100.1	5
gespeende biggen	D1.1.100.1	770
Kraamzeugen	D1.2.16	48
g/d zeugen	D1.3.101	166
Beren	D2.100	3
Opfokzeugen	D3.100.2	45
Vleesvarkens	D3.100.2	201
Aangevraagde veebezetting Blaakweg 8B		
Diersoort	Rav-code	Aantal
gespeende biggen	D1.1.10.2	2.208
Kraamzeugen	D1.2.11	160
g/d zeugen	D1.3.7	78
g/d zeugen	D1.3.10	400
Beren	D2.2	2
Beren	D2.100	3
Vleesvarkens	D3.2.9.2	58

Depositie

Voor de dichtstbijzijnde habitattypen, die voor deze aanvraag relevant zijn, is de depositie in de verschillende situaties weergegeven in tabel 2. Een negatieve waarde in de kolom gemiddeld houdt in dat er sprake is van een afname van de depositie op het betreffende habitatype

Tabel 2 NH₃-depositie van het bedrijf in mol/ha/jr

Habitatype	Depositie		
	Vergund 7 december 2004 incl. salderen	Aangevraagd	Vershil
H4030 Droge heiden	183,2	2,1	- 181,1
H4030 Droge heiden	1,4	1,4	0,0
H4030 Droge heiden	1,8	0,9	- 0,9
H2330 Zandverstuivingen	5,4	1,2	- 4,2
H2330 Zandverstuivingen	2,8	1,1	- 1,7
H2330 Zandverstuivingen	2,2	2,5	+ 0,3
H9190 Oude eikenbossen	4,6	1,3	- 3,3
H9190 Oude eikenbossen	1,0	0,6	- 0,4
H9190 Oude eikenbossen	2,0	2,0	0,0
H2310 Stuifzandheiden	3,3	1,5	- 1,8
H2310 Stuifzandheiden	1,8	0,8	- 1,0
H2310 Stuifzandheiden	1,2	1,2	0,0
H9129 Beuken-eikenbossen	1,0	0,6	- 0,4
H9129 Beuken-eikenbossen	1,3	1,2	- 0,1
H3160 Zure vennen	3,7	1,6	- 2,1
H6230 Heischrale graslanden	4,2	1,0	- 3,2
H6230 Heischrale graslanden	0,4	0,3	- 0,1
H5130 Jeneverbesstruwelen	1,5	0,7	- 0,8
H5130 Jeneverbesstruwelen	0,4	0,3	- 0,1
H4010A Hogere zandgronden	3,7	1,6	- 2,1

Uit tabel 2 blijkt dat er op bijna alle gevoelige habitattypen, sprake is van een afname van de ammoniakdepositie. Alleen op één locatie van het habitatype "Zandverstuivingen", is sprake van geringe een toename van de ammoniakdepositie met 0,3 mol. Ter hoogte van het bedrijf dat wordt beëindigd sprake is van een grote afname van ammoniakdepositie. De toename is echter veel kleiner dan afname. Per saldo is er dus een flinke afname op het habitatype "Zandverstuivingen" waardoor de vergunning alsnog kan worden verleend.

Vanwege de directe samenhang tussen de bedrijven, is de beëindiging van het bedrijf gelegen aan de Braeckweg 2 te Harskamp te beschouwen als een mitigerende maatregel op grond waarvan is verzekerd dat de stikstofdepositie per saldo niet zal toenemen. Voordat van deze vergunning gebruik kan worden gemaakt dient een verzoek om de milieuvergunning van Braeckweg 2 in te trekken te zijn ingediend bij de gemeente. In het intrekingsbesluit dient te worden vermeld dat de rechten zijn overgenomen ten behoeve van de gevraagde uitbreiding.

Zienswijzen

Op 12 april 2012 heeft de heer H. Landeweerd namens de gemeente Ede de volgende zienswijzen ingediend.

Zienswijze 1

Uit het ontwerpbesluit blijkt dat provincie Gelderland voornemens is een Natuurbeschermingswetvergunning te verlenen voor Blaakweg 8 in Harskamp. Gesteld wordt dat deze adressering onjuist is. Volgens gemeente Ede behoort Blaakweg 8 niet tot de inrichting. Gemeente Ede verzoekt het besluit aan te passen.

Reactie

Uit de door gemeente Ede aangeleverde vergunning in het kader van de Wet milieubeheer van 22 november 2011 blijkt dat vergunning is verleend voor Maatschap van Milligen voor het perceel plaatselijk gemerkt Blaakweg 8B te Harskamp. Wij hebben ons besluit hierop aangepast.

Zienswijze 2

Provincie Gelderland gaat uit van een vergunde situatie van 402 vleeskalveren, 190 vleesvarkens en 450 vleeskonijnen voor Blaakweg 8 op 24 maart 2000. Volgens gemeente Ede is gebleken dat de vergunning van 10 oktober 1993 op grond van artikel 8.18 Wet milieubeheer van rechtswege gedeeltelijk is vervallen voor het houden van 450 vleeskonijnen en 60 vleeskalveren. Op 24 maart 2000 was er dus nog vergunning voor 342 vleeskalveren en 190 vleesvarkens.

Reactie

Uit de door gemeente Ede aangeleverde vergunning in het kader van de Wet milieubeheer van 22 november 2011 blijkt dat op grond van artikel 8.18 van de Wet milieubeheer de vergunning gedeeltelijk is komen te vervallen. Op 24 maart 2000 was er vergunning voor 342 vleeskalveren en 190 vleesvarkens. Met deze gegevens hebben wij een nieuwe berekening uitgevoerd. Uit de nieuwe berekening blijkt dat de depositie in de vergunde situatie op 24 maart 2000 iets lager uitkomt. Wij hebben ons besluit hierop aangepast.

Op 2 mei 2012 heeft de heer G.G. van Veldhuizen, ook namens verschillende buurtbewoners, de volgende zienswijzen ingediend.

Zienswijze a

Gesteld wordt dat vergunning wordt aangevraagd voor Blaakweg 8 maar dat dit onjuist is. De woning van Blaakweg 8 is afgesplitst. Mts van Milligen is in het bezit van 2 schuren die de aanduiding Blaakweg 8B hebben meegekregen.

Reactie

Uit de door gemeente Ede aangeleverde vergunning in het kader van de Wet milieubeheer van 22 november 2011 blijkt dat vergunning is verleend voor Maatschap van Milligen voor het perceel plaatselijk gemerkt Blaakweg 8B te Harskamp. Wij hebben ons besluit hierop aangepast.

Zienswijze b

Gesteld wordt dat er ten onrechte vanuit wordt gegaan dat het volledige bedrijf wordt verplaatst naar Blaakweg 8B. Gesteld wordt dat Mts van Milligen voornemens is de varkenstak te verplaatsen naar Blaakweg 8B en de rundveetak te verplaatsen naar Blaakweg ongenummerd. Op de locatie Blaakweg ongenummerd zouden 60 kalfkoeien, 1 stier en 30 stuks jongvee gehouden gaan worden. Gesteld wordt dat er dus 2 bedrijven op 2 locaties worden gerealiseerd en dit is niet in de berekeningen meegenomen.

Reactie

In vraag 4.5 van de aanvraag staat vermeld dat in het kader van de verplaatsingsregeling intensieve veehouderij het bedrijf aan de Braeckweg 2 op basis van de uitvoering van het reconstructieplan verplaatst wordt van het extensiveringsgebied naar het landbouwonwikkelingsgebied. De bedrijfslocatie aan de Braeckweg 2 wordt beëindigd, gesloopt en ingezet om te salderen. Bij de beoordeling van de aanvraag zijn wij dan ook uitgegaan van deze gegevens. Verder blijkt uit de aanvraag niet dat er een 2^e bedrijf wordt gerealiseerd voor het houden van rundvee op locatie Blaakweg ongenummerd.

Zienswijze c

Gesteld wordt dat door een beroep te doen op het verblijf van een Kerkuil niet de volledige bedrijfsvestiging aan de Braeckweg wordt beëindigd en dat de rundveetak overeind blijft. Dit zou in de berekening meegenomen moeten worden.

Reactie

Uit de aanvraag blijkt dat de bedrijfslocatie aan de Braeckweg 2 wordt beëindigd en gesloopt. In de voorschriften is opgenomen dat voordat van de Nbw-vergunning gebruik kan worden gemaakt het verzoek om de milieuvergunning van Braeckweg 2 in te trekken, ingediend moet zijn bij de gemeente. De gemeente zal dan op korte termijn de gehele milieuvergunning intrekken. Zonder milieuvergunning is het niet toegestaan dieren te houden op Braeckweg 2.

De emissierechten die vrijkomen door het intrekken zullen worden gebruikt voor het uitbreiden op de locatie Blaakweg 8B.

Zienswijze d

Gesteld wordt dat ten onrechte gesproken wordt van 2 emissie-arme stallen. Er is sprake van een stal met een luchtwasser maar de andere stal heeft natuurlijke ventilatie en kan dus nooit emissie-arm zijn.

Reactie

Een stalsysteem is emissie-arm wanneer het een even lage of lagere ammoniakemissiefactor heeft dan de maximale emissiewaarden van bijlage 1 van het Besluit ammoniakemissie huisvesting veehouderij (Besluit huisvesting). Volgens het besluit huisvesting zijn alle varkens met uitzondering van de beren gehuisvest op een emissie-arm stalsysteem.

Zienswijze e

Gesteld wordt dat er is gerekend met een onjuiste rechtsgeldige veebezetting. Bij de berekening is uitgegaan van een vergunde situatie van 402 vleeskalveren, 190 vleesvarkens en 450 vleeskonijnen. Volgens de milieuvergunning van 22 november 2011 is het houden van 450 vleeskonijnen en 60 vleeskalveren van rechtswege komen te vervallen. De rechtsgeldige veebezetting is dan ook 246 vleeskalveren en 190 vleesvarkens.

Reactie

Uit de door gemeente Ede aangeleverde vergunning in het kader van de Wet milieubeheer van 22 november 2011 blijkt dat op grond van artikel 8.18 van de Wet milieubeheer de vergunning gedeeltelijk is komen te vervallen. Op 24 maart 2000 was er vergunning voor 342 vleeskalveren en 190 vleesvarkens. Met deze gegevens hebben wij een nieuwe berekening uitgevoerd. Uit de nieuwe berekening blijkt dat de depositie in de vergunde situatie op 24 maart 2000 iets lager uitkomt. Wij hebben ons besluit hierop aangepast.

Zienswijze f

In het nog lopende beroep bij de Raad van State tegen de milieuvergunning van 22 november 2011 wordt de rechtsgeldigheid van 190 vleesvarkens betwist. Gesteld wordt dat de rechtsgeldige veebezetting voor Blaakweg 8B 246 vleeskalveren betreft en dat alleen deze vleeskalveren in de berekening meegenomen mogen worden.

Reactie

De Raad van State heeft nog geen uitspraak gedaan in het betreffende beroep. Wij blijven dan ook vooralsnog uitgaan van een veebezetting van 342 vleeskalveren en 190 vleesvarkens.

Zienswijze g

In de vergunning staat dat niet gebleken is dat er economische, sociale of culturele belangen worden geschaad. Vermeld wordt dat bij zowel het bestemmingplan, de milieu- en bouwvergunning vrijwel de gehele verontruste omgeving bezwaren kenbaar heeft gemaakt. Hiervoor lopen nog verschillende procedures.

Reactie

De punten bestemmingplan, milieu en bouwzaken - die in de zienswijze worden genoemd onder de economische, sociale of culturele belangen - zijn geen aspecten die relevant zijn voor de Natuurbeschermingswetvergunning. De genoemde aspecten hebben betrekking op de lopende procedures in het kader van het bestemmingsplan en de milieu- en bouwvergunning en zullen dan ook in die procedure worden gewogen.

Zienswijze h

Gesteld wordt dat in bijlage 2 sprake is van een onjuiste adressering (Blaakweg 3).

Reactie

Per abuis staat in bijlage 2 een onjuiste adressering vermeld. Dit moet Blaakweg 8B in plaats van de vermelde Blaakweg 3 zijn. Wij hebben ons besluit hierop aangepast.

Zienswijze i

Gesteld wordt dat in de aanvraag sprake is van onjuiste kadastrale gegevens.

Reactie

Uit de door gemeente Ede aangeleverde vergunning in het kader van de Wet milieubeheer van 22 november 2011 blijkt dat het perceel kadastraal bekend staat als gemeente Ede, sectie B, nummer 5348, plaatselijk gemerkt als Blaakweg 8B te Harskamp. Wij hebben dit ter kennisname aangenomen en dit speelt geen rol bij de beoordeling.

Zienswijze j

Gesteld wordt dat de afstand tot het Natura 2000-gebied Veluwe onjuist is.

Reactie

De afstand tot de rand van het Natura 2000-gebied Veluwe zoals deze in de aanvraag staat vermeld is voor de beoordeling niet relevant. In de Aagro-Stacksberekeningen zijn de X- en Y-coördinaten van de betreffende habitattypen opgenomen. De afstand zit daarin verdisconteerd.

Zienswijze k

Gesteld wordt dat de in bijlage 1 van de aanvraag genoemde huidige vergunnings situatie voor Blaakweg 8B onjuist is.

Reactie

De in bijlage 1 van de aanvraag genoemde huidige vergunnings situatie voor Blaakweg 8B op 5 oktober 2011, datum indiening van de aanvraag op grond van de Natuurbeschermingswet 1998, is deels onjuist. Uit de door gemeente Ede aangeleverde vergunning in het kader van de Wet milieubeheer van 22 november 2011 blijkt dat op 20 juli 2011 een tweede ontwerpbesluit is gepubliceerd. Dit tweede ontwerpbesluit had bij de aanvraag gevoegd moeten worden omdat de rechtsgeldige veebezetting afwijkt van het ontwerpbesluit van 30 november 2010. Wij hebben echter met de gegevens uit het besluit van 22 november 2011 een nieuwe berekening uitgevoerd. Uit de nieuwe berekening blijkt dat de depositie in de vergunde situatie op 24 maart 2000 iets lager uitkomt. Wij hebben ons besluit hierop aangepast.

Zienswijze l

Gesteld wordt dat de stallen 1 t/m 5 niet in eigendom zijn van Maatschap van Milligen en derhalve niet in de beoordeling mogen worden meegenomen.

Reactie

Het is voor de beoordeling van belang dat stallen zijn vergund en niet of stallen al dan niet in eigendom zijn.

Zienswijze m

Gesteld wordt dat een deel van stal 8 illegaal is gebouwd en dat de in de milieuvergunning gereserveerde kalveren van rechtswege zijn vervallen en dus ook niet in de berekening opgenomen zouden mogen worden.

Reactie

In de vergunning van 22 november 2011 staan 342 vleeskalveren als rechtsgeldig opgenomen. Dit aantal hebben wij bij onze berekening meegenomen.

Zienswijze n

Gesteld wordt dat de 190 vleesvarkens in stal 7 nooit zijn gerealiseerd en dus ook niet in de berekening opgenomen zouden mogen worden.

Reactie

In de vergunning van 22 november 2011 staan de 190 vleesvarkens als rechtgeldig opgenomen.

Aangezien voor dit bedrijf niet eerder een vergunning of een verklaring van geen bedenkingen op grond van de Nbw 1998 is verleend, is verlening van de vergunning mogelijk voor zover vereisten op economisch, sociaal en cultureel gebied, alsmede regionale en lokale belangen zich hier niet tegen verzetten. Niet is gebleken dat deze belangen vergunningverlening in de weg staan.

Conclusie

Op grond van het vorenstaande hebben wij gezien de passende beoordeling en de getroffen mitigerende maatregelen de zekerheid verkregen dat het project geen significant negatieve effecten heeft op de instandhoudingsdoelen van het betrokken Natura 2000-gebied. Nu tevens de belangen zoals vermeld in artikel 19 e sub c Nbw 1998 niet aan de orde zijn, kan de vergunning worden **verleend**.

Beroep

Belanghebbenden kunnen binnen zes weken na de dag waarop het besluit ter inzage is gelegd hiertegen beroep instellen bij de Afdeling bestuursrechtspraak van de Raad van State (Postbus 20019, 2500 EA Den Haag)

Zij die partij zijn in de hoofdzaak kunnen bij de voorzitter van de Afdeling bestuursrechtspraak een verzoek indienen om een voorlopige voorziening te treffen.

Voor het behandelen van het beroepschrift en voor het behandelen van een verzoek om een voorlopige voorziening wordt griffierecht geheven. Over de hoogte en de wijze van betaling van het griffierecht kunt u informatie verkrijgen bij de Raad van State, telefoonnummer (070) 426 44 26.

Bijlagen:

- Bijlage 1 Instandhoudingsdoelstellingen.
- Bijlage 2 Berekening vergunde situatie 2000 inclusief saldering.
- Bijlage 3 Berekening aangevraagde situatie.

BIJLAGE 1: Instandhoudingsdoelstellingen van het voor deze aanvraag relevante Natura 2000-gebied.

Veluwe

Aanwijzing en aanmelding

De Veluwe is op 24 maart 2000 aangewezen als Vogelrichtlijngebied. In 2003 is de Veluwe aangemeld als Habitatrichtlijngebied bij de Europese Commissie. Op 7 december 2004 heeft de Europese Commissie de communautaire lijst vastgesteld op basis waarvan Nederland het gebied moet aanwijzen.

Binnen de begrenzing van de Veluwe liggen twee Beschermde Natuurmonumenten, het Mosterdveen en de Leemputten bij Staverden. Beide gebieden zijn respectievelijk op 16 februari 1998 (N/98315) en 4 september 1974 (NBOR/S 13844) aangewezen als Beschermde Natuurmonument.

In onderstaande tabel staan de voor NH3 gevoelige instandhoudingsdoelstellingen voor het Natura 2000-gebied Veluwe.

Tabel 1 Instandhoudingsdoelstellingen (Bron: Ontwerp-aanwijzingsbesluit Veluwe)
(= behoudsdoelstelling; > ontwikkelingsdoelstelling)

Habitattypen	Doelstelling verspreiding	Doelstelling oppervlakte	Doelstelling kwaliteit
H2310 Stuifzandheiden met struikhei	=	>	>
H2320 Binnenlandse kraaiheibegroeiingen	=	=	=
H2330 Zandverstuivingen	=	>	>
H3130 Zwakgebufferde vennen	=	=	=
H3160 Zure vennen	=	=	>
H4010A Vochtige heiden op zandgronden	=	>	>
H4030 Droge heiden	=	>	>
H5130 Jeneverbesstruwelen	=	=	>
H6230 Heischrale graslanden ¹	=	>	>
H6410 Blauwgraslanden	=	>	>
H7110B Actief hoogveen ¹	=	>	>
H7150 Pioniervegetaties met snavelbiezen		>	>
H9120 Beuken-eikenbossen met hulst		>	=
H9160A Eiken-Haagbeukenbossen		>	=
H9190 Oude eikenbossen		>	>
H91E0C Beekbegeleidende alluviale bossen ¹		>	>

¹Prioritair habitatype

In de brief aan de Tweede Kamer van 26 januari 2010 geeft de minister aan een aantal wijzigingen op het ontwerp-aanwijzingsbesluit te zullen doorvoeren. De voorgenomen wijzigingen voor het Natura 2000-gebied Veluwe zijn:

H9120 Beuken-eikenbossen met hulst: aanpassing van de doelstelling behoud kwaliteit naar verbetering kwaliteit.

H9160A Eiken-Haagbeukenbossen: doelstelling wordt verwijderd. De bossen die tot dit habitatype werden gerekend behoren tot het habitatype beuken-eikenbossen met hulst (H9120).

H91E0C Vochtige alluviale bossen (beekbegeleidende bossen): aanpassing van de doelstelling uitbreiding oppervlakte naar behoud oppervlakte.

BIJLAGE 2: Berekening vergunde situatie 2000 inclusief saldering

Naam van de berekening: Blaakweg nieuwe berekening 2000 incl. saldering

Gemaakt op: 19-06-2012 15:25:28

Zwaartepunt X: 177,800 Y: 461,400

Cluster naam: Milligen, Blaakweg 8B Harskamp

Berekende ruwheid: 0,29 m

Emissie Punten:

Volgnr.	BronID	X-coord.	Y-coord.	Hoogte	Gem.geb. hoogte	Diam.	Uittr. snelheid	Emissie
1	Stal 4 (BL)	176 358	460 016	4,0	3,0	0,5	0,40	90
2	Stal 7 (BL)	176 340	460 005	5,0	3,5	0,5	4,00	475
3	Stal 8 (BL)	176 325	459 969	5,5	3,5	0,5	4,00	765
4	Stal 2 (BR)	178 721	462 175	1,5	1,5	0,5	0,40	704
5	Stal 3 (BR)	178 725	462 163	1,5	1,5	0,5	0,40	48
6	Stal 5/6/7/8 (BR)	178 736	462 185	4,0	3,5	0,5	4,00	1 176
7	Stal 10 (BR)	178 702	462 208	1,5	1,5	0,5	0,40	158
8	Stal 11 (BR)	178 754	462 182	4,5	3,5	0,5	4,00	139

Gevoelige locaties:

Volgnummer	Naam	X coördinaat	Y coördinaat	Depositie
1	droge heiden	178 771	462 418	183,22
2	droge heiden	174 431	457 418	1,36
3	droge heiden	180 871	460 048	1,77
4	zandverstuivingen	180 395	463 923	5,37
5	zandverstuivingen	181 250	461 606	2,80
6	zandverstuivingen	175 557	457 948	2,18
7	oude eikenbossen	180 189	461 639	4,55
8	oude eikenbossen	181 153	457 915	0,97
9	oude eikenbossen	176 152	457 796	1,97
10	stuifzandheiden	177 473	463 912	3,33
11	stuifzandheiden	181 423	461 000	1,82
12	stuifzandheiden	174 247	457 731	1,18
13	beuken-eikenbossen	181 304	458 175	1,02
14	beuken-eikenbossen	176 044	456 660	1,31
15	zure vennen	177 381	463 808	3,66
16	heischraal grasland	180 684	462 403	4,17
17	heischraal grasland	182 875	454 175	0,40
18	jeneverbesstruwelen	182 167	460 869	1,47
19	jeneverbesstruwelen	182 825	454 403	0,41
20	hogere zandgronden	177 415	463 800	3,72

Details van Emissie Punt: Stal 4 (BL) (615)

Volgnr.	Code	Type	Aantal	Emissie	Totaal
1	A4.100	vleeskalveren	36	2.5	90

Details van Emissie Punt: Stal 7 (BL) (616)

Volgnr.	Code	Type	Aantal	Emissie	Totaal
1	D3.100.1	vleesvarkens	190	2.5	475

Details van Emissie Punt: Stal 8 (BL) (617)

Volgnr.	Code	Type	Aantal	Emissie	Totaal
1	A4.100	vleeskalveren	306	2.5	765

Details van Emissie Punt: Stal 2 (BR) (618)

Volgnr.	Code	Type	Aantal	Emissie	Totaal
1	D3.100.2	vleesvarkens	201	3.5	703.5

Details van Emissie Punt: Stal 3 (BR) (619)

Volgnr.	Code	Type	Aantal	Emissie	Totaal
1	A1.100.1	melk- en kalfkoeien	5	9.5	47.5

Details van Emissie Punt: Stal 5/6/7/8 (BR) (620)

Volgnr.	Code	Type	Aantal	Emissie	Totaal
1	D1.1.100.1	gespeende biggen	770	0.6	462
2	D1.3.100	g/d zeugen	166	4.2	697.2
3	D2.100	beren	3	5.5	16.5

Details van Emissie Punt: Stal 10 (BR) (621)

Volgnr.	Code	Type	Aantal	Emissie	Totaal
1	D3.100.2	opfokzeugen	45	3.5	157.5

Details van Emissie Punt: Stal 11 (BR) (622)

Volgnr.	Code	Type	Aantal	Emissie	Totaal
1	D1.2.16	kraamzeugen	48	2.9	139.2

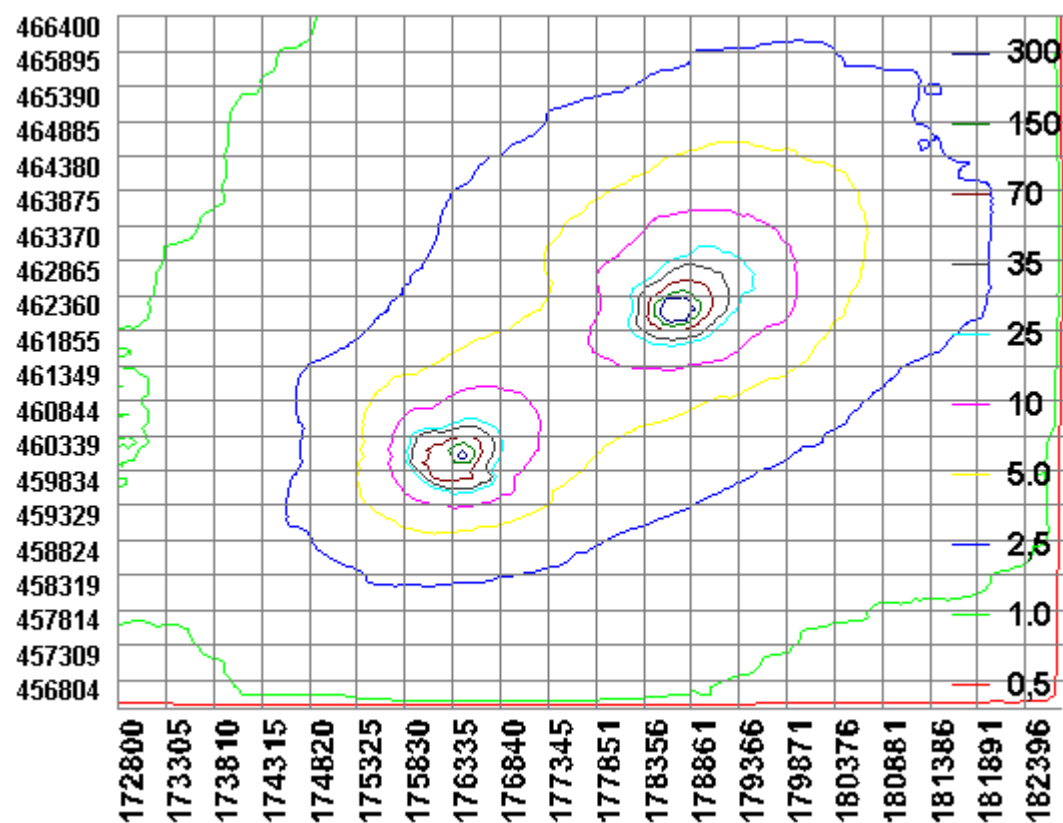

BIJLAGE 3: Berekening aangevraagde situatie

Naam van de berekening: Blaakweg (aangevraagd)
 Gemaakt op: 28-02-2012 12:54:18
 Zwaartepunt X: 176,400 Y: 459,900
 Cluster naam: van Milligen, Blaakweg 8B Harskamp
 Berekenende ruwheid: 0,30 m

Emissie Punten:

Volgnr.	BronID	X-coord.	Y-coord.	Hoogte	Gem.geb. hoogte	Diam.	Uitr. snelheid	Emissie
1	Stal C	176 398	459 953	6,0	4,6	5,5	0,40	1 076
2	Stal D	176 352	459 929	7,9	5,9	0,5	0,40	1 057

Gevoelige locaties:

Volgnummer	Naam	X coördinaat	Y coördinaat	Depositie
1	droge heiden	178 771	462 418	2,13
2	droge heiden	174 431	457 418	1,36
3	droge heiden	180 871	460 048	0,90
4	zandverstuivingen	180 395	463 923	1,20
5	zandverstuivingen	181 250	461 606	1,05
6	zandverstuivingen	175 557	457 948	2,46
7	oude eikenbossen	180 189	461 639	1,31
8	oude eikenbossen	181 153	457 915	0,56
9	oude eikenbossen	176 152	457 796	2,02
10	stuifzandheiden	177 473	463 912	1,46
11	stuifzandheiden	181 423	461 000	0,84
12	stuifzandheiden	174 247	457 731	1,17
13	beuken-eikenbossen	181 304	458 175	0,58
14	beuken-eikenbossen	176 044	456 660	1,19
15	zure vennen	177 381	463 808	1,61
16	heischraal grasland	180 684	462 403	1,04
17	heischraal grasland	182 875	454 175	0,25
18	jeneverbesstruwelen	182 167	460 869	0,68
19	jeneverbesstruwelen	182 825	454 403	0,26
20	hogere zandgronden	177 415	463 800	1,62

Details van Emissie Punt: Stal C (102)

Volgnr.	Code	Type	Aantal	Emissie	Totaal
1	D1.1.10.2	gespeende biggen	2208	0.23	507.84
2	D1.2.11	kraamzeugen	160	2.5	400
3	D1.3.7	g/d zeugen	78	1.3	101.4
4	D2.2	beren	2	1.7	3.4
5	D3.2.9.2	vleesvarkens	58	1.1	63.8

Details van Emissie Punt: Stal D (103)

Volgnr.	Code	Type	Aantal	Emissie	Totaal
1	D1.3.10	g/d zeugen	400	2.6	1040
2	D2.100	beren	3	5.5	16.5

