



BESCHIKKING D.D. 1 OKTOBER 2012 - ZAAKNUMMER 2012-001877
VAN GEDEPUTEERDE STATEN VAN GELDERLAND

Natuurbeschermingswet 1998

Vleesvarkenshouderij aan Broekstraat 1 te Wehl

Aanvraag en procesverloop

Bij brief van 24 januari 2012 heeft S.M. Thus, Broekstraat 1 te Wehl, hierna te noemen aanvrager, een aanvraag ingediend om een vergunning in het kader van de Natuurbeschermingswet 1998, hierna de Nbw 1998.

De aanvraag voorziet in de uitbreiding van de varkenshouderij met een nieuwe stal en de uitbreiding in dieraantallen. De inrichting is gelegen op 9.900 meter van het Natura 2000-gebied Uiterwaarden IJssel en op 9.800 meter van het Natura 2000-gebied Unterer Niederrhein, DE-4203-401 (Duitsland).

Voor de beoordeling van de aanvraag zijn de volgende stukken gebruikt:

- Aanvraagformulier Nbw 1998 agrarische bedrijven, d.d. 20 januari 2012.
- Vergunning Wet milieubeheer, d.d. 11 oktober 2011 met nummer 10i0021533/2011.54159.
- Plattegrond- en situatietekening behorende bij vergunning Wet milieubeheer, d.d. 11 oktober 2011.
- Kaart ligging inrichting ten opzichte van Natura 2000-gebieden.
- AAgro-Stacksberekening aangevraagde situatie.

Het ontwerpbesluit heeft in de periode van 28 juni 2012 tot 9 augustus 2012 ter inzage gelegen. Het ontwerpbesluit is tevens toegezonden aan het college van Burgemeester en Wethouders van de gemeente Doetinchem en aan de Gelderse Natuur en Milieufederatie waarbij zij in de gelegenheid zijn gesteld een zienswijze naar voren te brengen. Wij hebben geen zienswijzen ontvangen.

Op deze vergunningaanvraag is afdeling 3.4 van de Algemene wet bestuursrecht van toepassing verklaard.

Besluit

Gedeputeerde Staten van Gelderland,
gelet op de artikelen 10a, 16, 19d, 19e Nbw 1998 en artikel 3.1 lid 1 sub I en artikel 4 lid 1a van de Beleidsregels Stikstof en Natura 2000 Gelderland

HEBBEN BESLOTEN

de aanvrager een vergunning conform de beschrijving in de aanvraag te **verlenen**.

Beoordeling van de aanvraag

Op 15 oktober 2011 zijn de beleidsregels Stikstof en Natura 2000 Gelderland in werking getreden die op deze procedure van toepassing zijn. Artikel 3.1 lid 1 en artikel 4 lid 1a van de beleidsregels bepalen, voor zover van belang voor deze procedure, dat een vergunning kan worden verleend indien de geldende drempelwaarden niet worden overschreden. Voor de gebieden Uiterwaarden IJssel, Gelderse Poort, Uiterwaarden Neder-Rijn, Uiterwaarden Waal en Loevestein is de drempelwaarde 1% van de kritische depositiewaarde van de stikstofgevoelige habitattypen. Voor de andere gebieden is de drempelwaarde 0,5% van de kritische depositiewaarde van de stikstofgevoelige habitattypen.

In tabel 1 is de gewenste veebezetting van het bedrijf weergegeven. De berekeningen van de stikstofdepositie zijn opgenomen in de bijlage.

Tabel 1 Aangevraagde veebezetting

Diersoort	Rav-code / BWL	Aantal
Vleesvarkens	D3.1.2 / BWL 2001.21	730
Vleesvarkens	D3.1.1 / BWL 2001.20	108
Vleesvarkens	D3.2.7.1.1 / BWL 2004.03.V1	672
Vleesvarkens	D3.100.2	23
Vleesvarkens	D3.2.7.1.2 / BWL 2009.12	1404
Vleesvarkens	D3.2.14.2 / BWL 2010.26	1296
Melk- en kalfkoeien > 2 jaar	A1.100.1	38
Vrouwelijk jongvee < 2 jaar	A3	39

Uit het vergelijken van bijlage 1 (A Agro-Stacksberekening) met bijlage 2 (drempelwaarden) blijkt dat de totale stikstofdepositie van de gewenste veebezetting niet tot gevolg heeft dat de drempelwaarden worden overschreden. De aanvraag valt daarmee binnen het beleidskader. Een dergelijke toename achten wij vanwege de dalende achtergronddepositie en de afroaming van 70% op de in te trekken milieuvergunningen c.q. meldingen, welke in de salderingsbank worden opgenomen, marginaal. Een significant negatief effect op de instandhoudingsdoelstellingen achten wij in deze situatie op voorhand uitgesloten.

De mogelijk schadelijke effecten op de instandhoudingsdoelstellingen worden in deze procedure uitsluitend veroorzaakt door stikstofdepositie.

Aangezien voor dit bedrijf niet eerder een vergunning of een verklaring van geen bedenkingen op grond van de Nbw 1998 is verleend, is verlening van de vergunning mogelijk voor zover vereisten op economisch, sociaal en cultureel gebied, alsmede regionale en lokale belangen zich hier niet tegen verzetten. Niet is gebleken dat deze belangen vergunningverlening in de weg staan.

Conclusie

Op grond van het vorenstaande hebben wij de zekerheid verkregen dat het project geen significant negatieve effecten heeft. Nu tevens de belangen zoals vermeld in artikel 19 e sub c Nbw 1998 niet aan de orde zijn, kan de vergunning worden verleend.

Namens Gedeputeerde Staten van Gelderland,

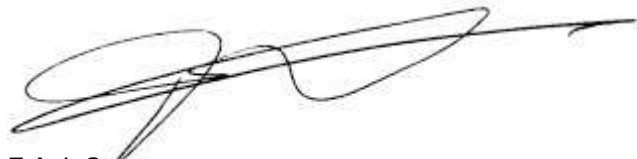

F.A.J. Segers
plv. teammanager Vergunningverlening Water Ontgravingen
en Natuur

Beroep

Belanghebbenden kunnen binnen zes weken na de dag waarop het besluit ter inzage is gelegd hiertegen beroep instellen bij de Afdeling bestuursrechtspraak van de Raad van State (Postbus 20019, 2500 EA 's-Gravenhage).

Zij die partij zijn in de hoofdzaak kunnen bij de voorzitter van de Afdeling bestuursrechtspraak een verzoek indienen om een voorlopige voorziening te treffen.

Voor het behandelen van het beroepschrift en voor het behandelen van een verzoek om een voorlopige voorziening wordt griffierecht geheven. Over de hoogte en de wijze van betaling van het griffierecht kunt u informatie verkrijgen bij de Raad van State, telefoonnummer (070) 426 44 26.

bijlagen:

- Berekening aangevraagde situatie
- Kritische depositiewaardes en grenswaardes habitattypes

BIJLAGE 1: Berekening aangevraagde situatie

Naam van de berekening: Thus te Wehl aangevraagde situatie

Gemaakt op: 26-04-2012 11:44:01

Zwaartepunt X: 213,700 Y: 440,700

Cluster naam: Thus, Broekstraat 1 te Wehl

Berekende ruwheid: 0,31 m

Emissie Punten:

Volgnr.	BronID	X-coord.	Y-coord.	Hoogte	Gem.geb. hoogte	Diam.	Uitr. snelheid	Emissie
1	Stal 1	213 699	440 733	5,1	3,6	0,5	4,00	1 440
2	Stal 2	213 664	440 744	5,1	3,6	0,5	4,00	1 480
3	Stal 3	213 677	440 733	5,1	3,6	0,5	4,00	324
4	Stal 4	213 705	440 748	5,6	4,0	0,5	4,00	672
5	Stal 5	213 691	440 724	3,8	3,8	0,4	4,00	81
6	Stal 6	213 648	440 706	1,5	1,5	0,5	4,00	513
7	Stal 7	213 666	440 706	6,8	4,2	2,3	3,00	744
8	Stal 8a en 9	213 717	440 769	5,6	4,4	2,1	3,26	233

Gevoelige locaties:

Volgnummer	Naam	X coördinaat	Y coördinaat	Depositie
1	Rand Uiterwaarden IJssel	207 855	448 630	0,73
2	Rand Unterer Niederrhein DE-4203-401	205 859	434 695	0,66

Details van Emissie Punt: Stal 1 (510)

Volgnr.	Code	Type	Aantal	Emissie	Totaal
1	D3.1.2	Vleesvarkens BWL 2001.21	360	4	1440

Details van Emissie Punt: Stal 2 (513)

Volgnr.	Code	Type	Aantal	Emissie	Totaal
1	D3.1.2	Vleesvarkens BWL 2001.21	370	4	1480

Details van Emissie Punt: Stal 3 (514)

Volgnr.	Code	Type	Aantal	Emissie	Totaal
1	D3.1.1	Vleesvarkens BWL 2001.20	108	3	324

Details van Emissie Punt: Stal 4 (515)

Volgnr.	Code	Type	Aantal	Emissie	Totaal
1	D3.2.7.1.1	Vleesvarkens BWL 2004.03.V1	672	1	672

Details van Emissie Punt: Stal 5 (516)

Volgnr.	Code	Type	Aantal	Emissie	Totaal
1	D3.100.2	Vleesvarkens	23	3.5	80.5

Details van Emissie Punt: Stal 6 (517)

Volgnr.	Code	Type	Aantal	Emissie	Totaal
1	A1.100.1	Melk- en kalfkoeien > 3 jaar	38	9.5	361
2	A3	Vrouwelijk jongvee < 2 jaar	39	3.9	152.1

Details van Emissie Punt: Stal 7 (518)

Volgnr.	Code	Type	Aantal	Emissie	Totaal
1	D3.2.15.4.2	Vleesvarkens 2009.12	1404	0.53	744.12

Details van Emissie Punt: Stal 8a en 9 (519)

Volgnr.	Code	Type	Aantal	Emissie	Totaal
1	D3.2.14.2	Vleesvarkens BWL 2010.26	1296	0.18	233.28

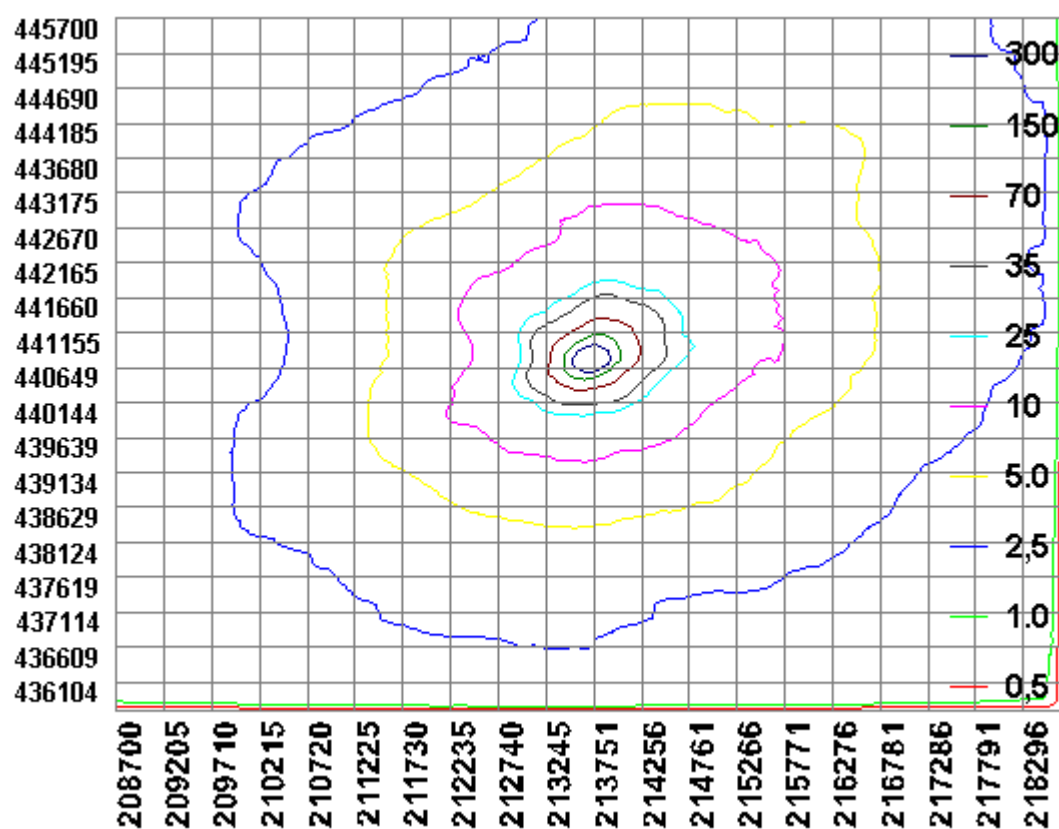

BIJLAGE 2: Kritische depositiewaardes en grenswaardes habitattypes

Code	Naam	mol/ha/jr	0,5% waarde	1,0% waarde
H2310	Stuifzandheiden met struikhei	1100	5,5	11,0
H2320	Binnenlandse kraaiheibegroeiingen	1100	5,5	11,0
H2330	Zandverstuivingen	740	3,7	7,4
H3130	Zwakgebufferde vennen	410	2,1	4,1
H3140	Kranswierwateren	>2400	n.v.t.	n.v.t.
H3150	Meren met krabbenscheer en fonteinkruiden	2100	10,5	21,0
H3160	Zure vennen	410	2,1	4,1
H3260A	Beken met waterplanten	>2400	n.v.t.	n.v.t.
H3260B	Rivieren met waterplanten	>2400	n.v.t.	n.v.t.
H3270	Slikkige rivieroeveren	>2400	n.v.t.	n.v.t.
H4010A	Vochtige heiden op zandgronden	1300	6,5	13,0
H4010B	Vochtige heiden, Moerasheide	1300	6,5	13,0
H4030	Droge heiden	1100	5,5	11,0
H5130	Jeneverbesstruwelen	2180	10,9	21,8
H6120	Stroomdalgraslanden	1250	6,3	12,5
H6230	Heischrale graslanden	830	4,2	8,3
H6410	Blauwgraslanden	1100	5,5	11,0
H6430A	Ruigten en zomen, nat zoet, laagdyn.	>2400	n.v.t.	n.v.t.
H6430B	Ruigten en zomen, nat en dynamisch	>2400	n.v.t.	n.v.t.
H6430C	Ruigten en zomen, droog	1870	9,4	18,7
H6510A	Glanshaverhooilanden	1400	7,0	14,0
H6510B	Vossenstaartgrasland	1540	7,7	15,4
H7110	Actief hoogveen	400	2,0	4,0
H7120	Herstellende hoogvenen	400	2,0	4,0
H7140A	Trilvenen	1200	6,0	12,0
H7140B	Veenmosrietland	700	3,5	7,0
H7150	Pioniervegetaties met snavelbiezen	1600	8,0	16,0
H7210	Galigaanmoerassen	1100	5,5	11,0
H7230	Kalkmoerassen/ Alkalisch laagveen	1100	5,5	11,0
H9120	Beuken-eikenbossen met hulst	1400	7,0	14,0
H9160A	Eiken-haagbeukenbossen	1400	7,0	14,0
H9190	Oude eikenbossen	1100	5,5	11,0
H91D0	Hoogveenbossen	1800	9,0	18,0
H91E0A	Rivierbegeleidende zachthoutoibossen	2410	12,1	24,1
H91E0B	Rivierbegeleidende essen-iepenbossen	2000	10,0	20,0
H91E0C	Beekbegeleidende alluviale bossen	1860	9,3	18,6
H91F0	Droge hardhoutoibossen	2080	10,4	20,8