



ONTWERPBESLUIT NATUURBESCHERMINGSWET 1998 VAN GEDEPUTEERDE STATEN  
VAN GELDERLAND

---

Artikel 19d, 19e en 19kd lid 1 onder b

**Datum** : 8 april 2015  
**Onderwerp** : Natuurbeschermingswet 1998 - 2014-014505 - gemeente Epe  
**Activiteit** : het uitbreiden van een vleeskalveren- en varkenshouderij aan de  
Weteringdijk 117, 8171 LE Vaassen  
**Verlenen/weigeren** : verlenen vergunning  
  
**Aanvrager** : G. Riphagen  
**Zaaknummer** : 2014-014505

Beslissing van GEDEPUTEERDE STATEN VAN GELDERLAND op het verzoek van de heer G. Riphagen, Weteringdijk 117 te Vaassen, hierna te noemen aanvrager, van 22 oktober 2014 om een vergunning in het kader van de Natuurbeschermingswet 1998, hierna de Nbw 1998.

### **Aanvraag en procesverloop**

De aanvraag voorziet in het oprichten van een vleeskalverentak en het verminderen van de vleesvarkenstak binnen de inrichting. De inrichting is gelegen op ongeveer 5.000 meter van het Natura 2000-gebied Veluwe.

Voor het in de aanvraag genoemde gebied Rijntakken zijn wij niet bevoegd, aangezien het dichtstbijzijnde gedeelte is gelegen in de provincie Overijssel. Deze provincie is voor dit gebied bevoegd gezag.

Voor de beoordeling van de aanvraag is het aanvraagformulier Nbw 1998 agrarische bedrijven inclusief bijlagen, d.d. 14 oktober 2014, gebruikt.

Op deze vergunningaanvraag is afdeling 3.4 van de Algemene wet bestuursrecht van toepassing verklaard.

### **Besluit**

Gedeputeerde Staten van Gelderland;  
Gelet op de artikelen 10a, 16, 19d, 19e en 19kd lid 1 onder b van de Nbw 1998;

### **HEBBEN BESLOTEN**

De heer G. Riphagen een vergunning conform de beschrijving in de aanvraag te **verlenen** onder de volgende voorschriften:

- 1 Deze vergunning dient op het bedrijf aanwezig te zijn.
- 2 Deze vergunning treedt in werking nadat de Nbw-vergunning van het bedrijf waarvan saldo wordt overgenomen (zaaknummer 2015-001157) onherroepelijk is geworden.

### **Beoordeling van de aanvraag**

De aanvraag betreft een vleesvarkenshouderij waarbij het aantal vleesvarkens wordt verminderd. In de plaats daarvan worden vleeskalveren gehouden.

De mogelijk schadelijke effecten op de instandhoudingsdoelstellingen worden uitsluitend veroorzaakt door stikstofdepositie. Voor dit bedrijf is niet eerder een vergunning danwel een verklaring van geen bedenkingen (hierna vvgb) op grond van de Nbw 1998 verleend.

Aangezien salderen op grond van het salderingssysteem niet meer mogelijk is, is voor deze aanvraag artikel 15 van de Verordening Stikstof en Natura 2000 Gelderland van toepassing.

Mogelijke effecten kunnen optreden op het Natura 2000-gebied Veluwe. De instandhoudingsdoelstellingen van het voor deze aanvraag relevante Natura 2000-gebied(en) zijn vermeld in bijlage 1.

#### *Toetsing Depositie*

Binnen de Natura 2000-gebieden zijn verschillende habitattypen aanwezig. Deze hebben een kritische depositiewaarde. Als de ammoniakdepositie boven deze waarde uitkomt, kunnen er soorten verdwijnen die kenmerkend zijn voor deze habitattypen.

Nu sprake is van een wijziging van de bestaande activiteit kan, ondanks de te treffen maatregelen, een depositietoename op de stikstofgevoelige habitattypen per saldo niet op voorhand worden uitgesloten.

De uitspraak van de Afdeling Bestuursrechtspraak van de Raad van State van 13 november 2013 (uitspraak 201211640/1/R2) heeft er toe geleid dat bestaande rechten als volgt worden vastgelegd:

Wanneer voor een veehouderij na de referentiedatum (7 december 2004 voor Habitatrichtlijngebieden, 24 maart 2000 voor Vogelrichtlijngebieden) een situatie is vergund of gemeld waarin de ammoniakemissie lager is dan in de situatie op de referentiedatum, wordt uitgegaan van de situatie met de laagste ammoniakemissie. In alle andere gevallen wordt uitgegaan van de laatst vergunde of gemelde situatie op de referentiedatum.

Voor de inrichting zijn de onderstaande vergunningen verleend:

**Tabel 1 Vergunningenhistorie aanvrager**

<b>Vergunning/melding</b>	<b>Datum</b>	<b>Emissie (kg)</b>
Revisievergunning Wet milieubeheer	18 november 1997	5.090,0
Veranderingsvergunning Wet milieubeheer	17 april 2003	5.090,0

Op grond hiervan stellen wij vast dat ten tijde van de plaatsing als Habitatrichtlijngebied op de lijst van communautair belang danwel de aanwijzing in het kader van de Vogelrichtlijn nationale toestemming was verleend.

Voor het bedrijf is geen situatie vergund of gemeld waarin de ammoniakemissie lager is dan in de situatie op de referentiedatum.

Uit de aanvraag blijkt dat aanvrager wenst te salderen met het bedrijf aan de Geerstraat 27 te Vaassen.

Voor het saldeerbedrijf zijn de onderstaande vergunningen verleend:

**Tabel 2 Vergunningenhistorie saldeerbedrijf**

<b>Vergunning/</b>	<b>Datum</b>	<b>Emissie (kg)</b>
Vergunning Natuurbeschermingswet 2013-001372	19 april 2013	2.500,0

Uit de aangeleverde stukken blijkt dat 795,0 kg van de ammoniakemissierechten van de inrichting aan de Geerstraat 27 te Vaassen worden gebruikt ten behoeve van de aangevraagde saldering.

Uit de aangeleverde stukken blijkt dat op 14 oktober 2014 voor deze inrichting bij gedeputeerde staten van de provincie Gelderland een verzoek tot intrekking is ingediend.

#### *Veebezetting*

In tabel 3 is de vergunde veebezetting op 24 maart 2000 en 7 december 2004 en de aangevraagde veebezetting van het aangevraagde bedrijf weergegeven. In tabel 4 is de vergunde veebezetting op 19 april 2013 en de veebezetting na saldering weergegeven voor het bedrijf waarmee de aanvrager wenst te salderen.

**Tabel 3 Veebezetting aanvrager Weteringdijk 117 Vaassen**

<b>Vergunde veebezetting op 24 maart 2000 &amp; 7 december 2004</b>		
<b>Diersoort</b>	<b>Rav-code / BWL</b>	<b>Aantal</b>
Vleesvarkens	D3.2.1.1 / BWL 2001.22	960
Vleesvarkens	D3.100.1	590
Vleesvarkens	D3.100.2	210

<b>Aangevraagde veebezetting</b>		
<b>Diersoort</b>	<b>Rav-code / BWL</b>	<b>Aantal</b>
Vleeskalveren	A4.100	1.369
Vleesvarkens	D3.2.1.1 / BWL 2001.22	821

**Tabel 4 Veebezetting van het bedrijf dat N-rechten overdraagt, adres: Geerstraat 27 Vaassen**

<b>Vergunde veebezetting op 19 april 2013</b>		
<b>Diersoort</b>	<b>Rav-code</b>	<b>Aantal</b>
Vleeskalveren	A4.100	1000

<b>Veebezetting na saldering</b>		
<b>Diersoort</b>	<b>Rav-code</b>	<b>Aantal</b>
Vleeskalveren	A4.100	682

#### *Depositie*

Voor de dichtstbijzijnde habitattypen, die voor deze aanvraag relevant zijn, is de depositie in de verschillende situaties weergegeven in tabel 5. Een negatieve waarde in de kolom verschil houdt in dat er sprake is van een afname van de depositie op het betreffende habitatype.

**Tabel 5 NH<sub>3</sub>-depositie van de bedrijven in mol/ha/jr**

<b>Habitatype</b>	<b>Depositie (berekening incl. saldering)</b>		
	<b>24 maart 2000 &amp; 7 december 2004 Inclusief saldering</b>	<b>Aanvraag</b>	<b>Vershil</b>
<i>Veluwe</i>			
Vogelrichtlijngebied	2,0	2,0	0,0
H4030 Droge heiden	1,4	1,4	0,0
H91E0C Beekbegeleidende alluviale bossen	1,5	1,5	0,0
H9120 Beuken-eikenbossen	1,2	1,2	0,0

Uit tabel 5 blijkt dat de aanvraag niet tot gevolg heeft dat de stikstofdepositie op de aanwezig stikstofgevoelige habitattypen toeneemt.

Vanwege de directe samenhang tussen de bedrijven, is de vermindering van de veebezetting van het bedrijf gelegen aan de Geerstraat 27 te Vaassen te beschouwen als een mitigerende maatregel op grond waarvan is verzekerd dat de stikstofdepositie per saldo niet zal toenemen.

Aangezien voor dit bedrijf niet eerder een vergunning of een verklaring van geen bedenkingen op grond van de Nbw 1998 is verleend, is verlening van de vergunning mogelijk voor zover vereisten op economisch, sociaal en cultureel gebied, alsmede regionale en lokale belangen zich hier niet tegen verzetten. Niet is gebleken dat deze belangen vergunningverlening in de weg staan.

## **Conclusie**

Op grond van het vorenstaande hebben wij gezien de passende beoordeling en de getroffen mitigerende maatregelen de zekerheid verkregen dat het project geen significant negatieve effecten heeft op de instandhoudingsdoelen van de betrokken Natura 2000-gebieden. Nu tevens de belangen zoals vermeld in artikel 19 e sub c Nbw 1998 niet aan de orde zijn, kan de vergunning worden verleend.

## **Zienswijzen**

Gedurende de periode van terinzagelegging kunnen belanghebbenden schriftelijk of mondeling zienswijzen over het ontwerpbesluit naar voren brengen. Ingediende zienswijzen worden met het uiteindelijke besluit en de bijbehorende stukken ter inzage gelegd.

Schriftelijke zienswijzen kunnen worden gericht aan Gedeputeerde Staten van Gelderland, Postbus 9090, 6800 GX Arnhem, of aan [post@gelderland.nl](mailto:post@gelderland.nl), onder vermelding van het zaaknummer dat op de eerste bladzijde van het ontwerpbesluit staat vermeld. Voor een mondelinge zienswijze of toelichting over het ontwerpbesluit kan contact worden opgenomen met het Provincieloket (telefoonnummer (026) 359 99 99).

Wij maken u erop attent dat alleen beroep tegen het uiteindelijke besluit kan worden ingediend als de indiener ook een zienswijze heeft ingebracht tegen het ontwerpbesluit en men belanghebbende is.

De periode van terinzagelegging staat vermeld op de kennisgeving welke wordt toegezonden met dit ontwerpbesluit en is in te zien via internet: [www.gelderland.nl>actueel>bekendmakingen](http://www.gelderland.nl>actueel>bekendmakingen).

### **bijlagen:**

- Bijlage 1: Instandhoudingsdoelstellingen;
- Bijlage 2: AAgro-Stacksberekening vergunde situatie inclusief saldering;
- Bijlage 3: AAgro-Stacksberekening aangevraagde situatie.

**BIJLAGE 1: Instandhoudingsdoelstellingen van de voor deze aanvraag relevante Natura 2000-gebieden**

***Veluwe (Habitatrichtlijn en Vogelrichtlijn)***

**Aanwijzing en aanmelding**

Het gebied Veluwe is op 11 juni 2014 definitief aangewezen als Habitatrichtlijngebied. De aanwijzing als Beschermde natuurmonument van de Leemputten bij Staverden en het mosterdveen is hiermee van rechtswege komen te vervallen.

De Veluwe is op 24 maart 2000 aangewezen als Vogelrichtlijngebied. In 2003 is de Veluwe aangemeld als Habitatrichtlijngebied bij de Europese Commissie. Op 7 december 2004 heeft de Europese Commissie de communautaire lijst vastgesteld op basis waarvan Nederland het gebied moet aanwijzen.

In onderstaande tabel staan de voor NH<sub>3</sub> gevoelige instandhoudingsdoelstellingen voor het Natura 2000-gebied Veluwe.

**Tabel 1 Instandhoudingsdoelstellingen (Bron: Aanwijzingsbesluit Veluwe)**  
(= behoudsdoelstelling; > ontwikkelingsdoelstelling)

<b><i>Habitattypen</i></b>	<b><i>Doelstelling verspreiding</i></b>	<b><i>Doelstelling oppervlakte</i></b>	<b><i>Doelstelling kwaliteit</i></b>
H2310 Stui/zandheiden met struikhei	=	>	>
H2320 Binnenlandse kraaiheibegroeiingen	=	=	=
H2330 Zandverstuivingen	=	>	>
H3130 Zwakgebufferde vennen	=	=	=
H3160 Zure vennen	=	=	>
H4010A Vochtige heiden op zandgronden	=	>	>
H4030 Droge heiden	=	>	>
H5130 Jeneverbesstruwelen	=	=	>
H6230 Heischrale graslanden <sup>1</sup>	=	>	>
H6410 Blauwgraslanden	=	>	>
H7110B Actief hoogveen <sup>1</sup>	=	>	>
H7140 Overgangs- en trilvenen		=	=
H7150 Pioniervegetaties met snavelbiezen		>	>
H7230 Kalkmoerassen		=	=
H9120 Beuken-eikenbossen met hulst		>	>
H9190 Oude eikenbossen		>	>
H91E0C Beekbegeleidende alluviale bossen <sup>1</sup>		=	>

<sup>1</sup>Prioritair habitatype

## BIJLAGE 2: AAgro-Stacksberekening vergunde situatie inclusief saldering

Naam van de berekening: Weteringdijk 117 Vaassen vergund

Gemaakt op: 27-02-2015 12:58:43

Zwaartepunt X: 197,900 Y: 478,600

Cluster naam: Weteringdijk 117 Vaassen

Berekende ruwheid: 0,14 m

### Emissie Punten:

Volgnr	BronID	X-coord.	Y-coord.	Hoogte	Gem.geb. hoogte	Diam.	Uitr. snelheid	Emissie
1	Stal D	197 922	478 660	5,0	3,5	0,5	4,00	1 475
2	Stal G	197 941	478 658	4,5	3,6	0,5	4,00	2 880
3	Stal B	197 904	478 677	4,5	3,2	0,5	4,00	735
4	Geerstraat stal D	197 953	478 563	6,2	4,5	0,5	0,40	2 500

### Gevoelige locaties:

Volgnummer	Naam	X coördinaat	Y coördinaat	Depositie
1	Veluwe VR	193 189	480 389	2,03
2	Veluwe H4030	192 220	478 259	1,41
3	Veluwe H91E0C	192 002	482 743	1,50
4	Veluwe H9120	191 507	477 770	1,22

**Details van Emissie Punt: Stal D (1)**

Volgnr.	Code	Type	Aantal	Emissie	Totaal
1	D3.100.1	vleesvarkens	590	2.5	1475

**Details van Emissie Punt: Stal G (2)**

Volgnr.	Code	Type	Aantal	Emissie	Totaal
1	D3.2.1.1	vleesvarkens	960	3	2880

**Details van Emissie Punt: Stal B (3)**

Volgnr.	Code	Type	Aantal	Emissie	Totaal
1	D3.100.2	vleesvarkens	210	3.5	735

**Details van Emissie Punt: Geerstraat stal D (4)**

Volgnr.	Code	Type	Aantal	Emissie	Totaal
1	A4.100	vleeskalveren	1000	2.5	2500



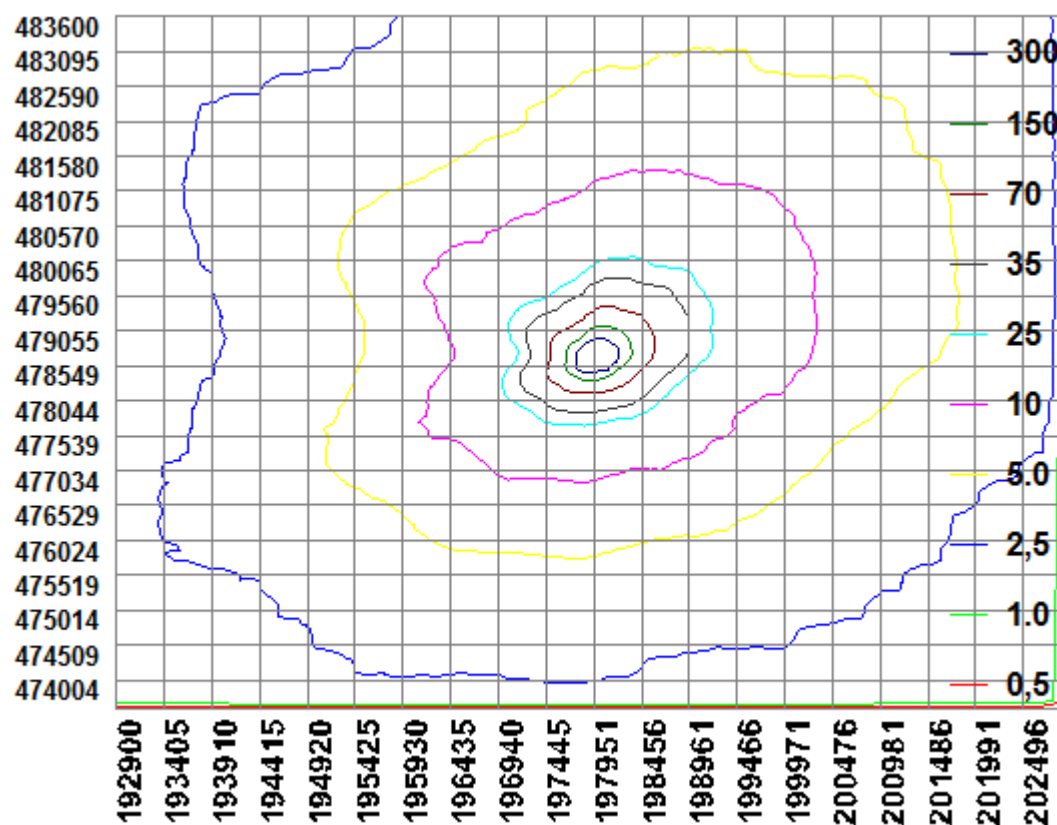

### BIJLAGE 3: AAgro-Stacksberekening aangevraagde situatie

Naam van de berekening: Weteringdijk 117 Vaassen beoogd.

Gemaakt op: 27-02-2015 12:01:37

Zwaartepunt X: 197,900 Y: 478,600

Cluster naam: Weteringdijk 117 Vaassen

Berekende ruwheid: 0,14 m

#### Emissie Punten:

Volgnr	BronID	X-coord.	Y-coord.	Hoogte	Gem.geb. hoogte	Diam.	Uittr. snelheid	Emissie
1	Stal D	197 922	478 660	5,0	3,5	0,5	4,00	825
2	Stal G	197 941	478 658	4,5	3,6	0,5	4,00	2 463
3	Stal H	197 966	478 657	9,0	5,9	0,5	4,00	2 598
4	Geerstraat stal D	197 953	478 563	6,2	4,5	0,5	0,40	1 705

#### Gevoelige locaties:

Volgnummer	Naam	X coördinaat	Y coördinaat	Depositie
1	Veluwe VR	193 189	480 389	1,99
2	Veluwe H4030	192 220	478 259	1,39
3	Veluwe H91E0C	192 002	482 743	1,48
4	Veluwe H9120	191 507	477 770	1,21

**Details van Emissie Punt: Stal D (1)**

Volgnr.	Code	Type	Aantal	Emissie	Totaal
1	A4.100	vleeskalveren	330	2.5	825

**Details van Emissie Punt: Stal G (2)**

Volgnr.	Code	Type	Aantal	Emissie	Totaal
1	D3.2.1.1	vleesvarkens	821	3	2463

**Details van Emissie Punt: Stal H (3)**

Volgnr.	Code	Type	Aantal	Emissie	Totaal
1	A4.100	vleeskalveren	1039	2.5	2597.5

**Details van Emissie Punt: Geerstraat stal D (4)**

Volgnr.	Code	Type	Aantal	Emissie	Totaal
1	A4.100	vleeskalveren	682	2.5	1705

