



ONTWERP OMGEVINGSVERGUNNING (Wabo)

datum: 13 juli 2016

Provincie Gelderland

nr. 2219319

Op 8 juni 2016 is een aanvraag voor een omgevingsvergunning ontvangen van Remondis Dusseldorp B.V. De aanvraag gaat over het veranderen van een inrichting, ten behoeve van de op- en overslag en het bewerken van (gevaarlijke) afvalstoffen, met een verruiming van de bedrijfsuren ten aanzien van de koffiecuprecycling. De inrichting is gelegen aan Galileïstraat 16 te Lichtenvoorde. De aanvraag is geregistreerd onder OLO nummer 2219319. Concreet wordt verzocht om een vergunning ex artikel 2.1, lid 1, onder e (milieu).

Ontwerpbesluit

Gedeputeerde Staten zijn voornemens te besluiten, gelet op de overwegingen die zijn opgenomen in dit besluit artikel 2.1 van de Wet algemene bepalingen omgevingsrecht, eerste lid onder i van de Wet algemene bepalingen omgevingsrecht:

- de omgevingsvergunning te verlenen voor het veranderen van een inrichting (artikel 2.1, lid 1, onder e, Wabo);
- de grenswaarde voor het langtijdsgemiddeld beoordelingsniveau (LAR,LT) zoals opgenomen in voorschrift 4.1 van de oprichtingsvergunning d.d. 12 juni 2003 (kenmerk MW 02.771) in te trekken en daarvoor in de plaats te stellen voorschrift 2.1 behorende bij dit besluit;
- aan deze vergunning voorschriften te verbinden die zijn opgenomen in het hoofdstuk voorschriften.

Burgemeester en Wethouders van Bronckhorst
Namens deze,

Petra G.M. van Oosterbosch,
Directeur Omgevingsdienst Achterhoek



Zienswijzen

Gedurende de periode dat het ontwerpbesluit ter inzage ligt kan eenieder schriftelijk of mondeling zienswijzen over het ontwerpbesluit naar voren brengen. Ingediende zienswijzen worden met het uiteindelijke besluit en de bijbehorende stukken ter inzage gelegd.

Schriftelijke zienswijzen kunnen worden gericht aan de Omgevingsdienst Regio Nijmegen, Postbus 1603, 6501 BP Nijmegen, of aan wabo@odrn.nl, onder vermelding van **OLO2219319**. Voor een mondelinge zienswijze of toelichting over het ontwerpbesluit kan contact worden opgenomen met de Omgevingsdienst Regio Nijmegen, telefoonnummer (024) 751 77 00.

Beroep tegen het uiteindelijke besluit kan alleen worden ingediend, als er een zienswijze is ingebracht tegen het ontwerpbesluit en men belanghebbend is bij het uiteindelijke besluit.



INHOUDSOPGAVE	
VOORSCHRIFTEN	4
1 ALGEMEEN	Fout! Bladwijzer niet gedefinieerd.
2 AFVAL	Fout! Bladwijzer niet gedefinieerd.
3 BODEM	Fout! Bladwijzer niet gedefinieerd.
4. EXTERNE VEILIGHEID	Fout! Bladwijzer niet gedefinieerd.
5. GELUID EN TRILLINGEN	Fout! Bladwijzer niet gedefinieerd.
PROCEDURELE OVERWEGINGEN	4
INHOUDELIJKE OVERWEGINGEN	7
1 ALGEMEEN	7
2 AFVAL	Fout! Bladwijzer niet gedefinieerd.
3 AFVALWATER	Fout! Bladwijzer niet gedefinieerd.
4 BODEM	Fout! Bladwijzer niet gedefinieerd.
5 ENERGIE	Fout! Bladwijzer niet gedefinieerd.
6 EXTERNE VEILIGHEID	Fout! Bladwijzer niet gedefinieerd.
7 GELUID EN TRILLINGEN	Fout! Bladwijzer niet gedefinieerd.
8 LUCHT	Fout! Bladwijzer niet gedefinieerd.
9 OVERIGE ASPECTEN TEN BEHOEVE VAN TOETSING BEPERKTE MILIEUTOETS	Fout!
Bladwijzer niet gedefinieerd.	
BIJLAGE: BEGRIPPEN	Fout! Bladwijzer niet gedefinieerd.



VOORSCHRIFTEN

Verwerkingscapaciteit

1.1

De verwerkingscapaciteit van de CRI (koffiecup-recycling-installatie) is maximaal 5.616 ton/jaar.

2 Geluid

2.1

Het (invallend) langtijdsgemiddeld beoordelingsniveau ($L_{AR,LT}$) veroorzaakt door de inrichting aanwezige toestellen, werktuigen en installaties, alsmede door de in de inrichting verrichte werkzaamheden en/of activiteiten, mag op een hoogte van 5 meter boven het plaatselijke maaiveld, op de volgende immissiepunten niet meer bedragen dan:

Referentiepunt (positie)	Langtijdsgemiddeld beoordelingsniveau ($L_{AR,LT}$)		
	Dagperiode 07.00-19.00 uur	Avondperiode 19.00-23.00 uur	Nachtperiode 23.00-07.00 uur
REM1 : x 237366,77, y 446022,16	47,8	46,7	46,7
REM2 : x 237393,85, y 446093,33	57,4	34,9	34,9
REM3 : x 237415,39, y 446194,93	47,3	28,8	28,8
REM4 : x 237580,23 y 446051,33	47,7	29,1	29,1

* zie Bijlage 1, Positie referentiepunten 1



PROCEDURELE OVERWEGINGEN

Gegevens aanvrager

Op 8 juni 2016 is een aanvraag om een omgevingsvergunning als bedoeld in de Wet algemene bepalingen omgevingsrecht (Wabo) ontvangen van Remondis Dusseldorp B.V. (hierna Remondis) voor de locatie Galileïstraat 16 te Lichtenvoorde. Op deze locatie is een inrichting gevestigd bestemd voor de op- en overslag en het bewerken van (gevaarlijke) afvalstoffen.

Projectbeschrijving

De verandering waarvoor vergunning wordt gevraagd is de verruiming van de bedrijfsuren ten aanzien van de koffiecuprecycling.

De aanvraag bestaat uit:

- Aanvraagformulier OLO 2219319, 8 juni 2016;
- Proces en organisatie;
- Akoestisch Rapport (Tauw, N001-1236851HDI-mfv-V03-NL, 26 mei 2016);
- Geurrapport (Blauw, BL2016.8017.01-V02, 8 juni 2016);
- Tekening en flowschema CRI;
- Situatietekening.

Huidige vergunnings situatie

Voor de inrichting zijn de volgende vergunningen afgegeven:

Omschrijving	Datum	Kenmerk
Oprichtingsvergunning, Wm	12 juni 2003	MW 02.771
Veranderingsvergunning, Wm	16 november 2006	MPM 5263
Veranderingsvergunning, Wm	6 november 2009	MPM 1479
Vergunning, Wvo	27 juni 2003	03.06927
Veranderingsvergunning, Wabo	24 november 2011	MPM23129

Bevoegd gezag

Volgens het bepaalde in hoofdstuk 3 van het Besluit omgevingsrecht (Bor) en de daarbij horende bijlage I, onderdeel C, valt de inrichting onder de categorie 28.4 onder a, b en c uit het Bor.

De opslag van gevaarlijke afvalstoffen binnen de inrichting betreft een activiteit van de inrichting die wordt genoemd in bijlage I van de Richtlijn 2010/75/EU van het Europees Parlement en de Raad van 24 november 2010 inzake industriële emissies (geïntegreerde preventie en bestrijding van verontreiniging) en wel in categorie 5.5. Hierdoor is de gehele inrichting een inrichting waartoe een IPPC-installatie behoort.

Op grond van bovenstaande en op grond van artikel 3.3 uit het Bor zijn wij het bevoegd gezag om de omgevingsvergunning te verlenen.

Volledigheid van de aanvraag

Na ontvangst van de aanvraag hebben wij deze getoetst op volledigheid. Wij zijn van oordeel dat de aanvraag voldoende informatie bevat voor een goede beoordeling van de gevolgen van de activiteit op de fysieke leefomgeving. De aanvraag is dan ook in behandeling genomen.

Procedure (uitgebreid)



Deze beschikking is voorbereid met de uitgebreide voorbereidingsprocedure als beschreven in paragraaf 3.3 van de Wabo.

Samenhang met overige wet- en regelgeving

Activiteitenbesluit

De inrichting waarvoor vergunning is aangevraagd, wordt aangemerkt als een type C inrichting.

Binnen de inrichting vinden activiteiten plaats die vallen onder de werkingssfeer van het Activiteitenbesluit.

M.e.r.- (beoordelings)plicht

De voorgenomen verandering valt niet onder een categorie zoals opgenomen op de C- of D-lijst van het Besluit milieueffectrapportage waarvoor een MER(besluit)-plicht geldt.



INHOUDELIJKE OVERWEGINGEN

1. ALGEMEEN

Inleiding

De aanvraag heeft betrekking op het in werking hebben van een inrichting als bedoeld in artikel 2.1, lid 1 aanhef en onder e Wabo. De Wabo omschrijft in artikel 2.14 het milieuhygiënische toetsingskader van de aanvraag. Een toetsing aan deze aspecten heeft plaatsgevonden.

Bij onze beslissing op de aanvraag hebben wij:

- de aspecten genoemd in artikel 2.14 lid 1 onder a van de Wabo betrokken;
- met de aspecten genoemd in artikel 2.14 lid 1 onder b van de Wabo rekening gehouden;
- de aspecten genoemd in artikel 2.14 lid 1 onder c van de Wabo in acht genomen.

In de onderstaande hoofdstukken lichten wij dit nader toe, waarbij wij ons beperken tot die onderdelen van het toetsingskader die ook daadwerkelijk op onze beslissing van invloed (kunnen) zijn.

2. BESTE BESCHIKBARE TECHNIEKEN (BBT)

Algemeen

In het belang van het bereiken van een hoog niveau van bescherming van het milieu moeten aan de vergunning voorschriften worden verbonden, die nodig zijn om de nadelige gevolgen die de inrichting voor het milieu kan veroorzaken, te voorkomen of, indien dat niet mogelijk is, zoveel mogelijk - bij voorkeur bij de bron - te beperken en ongedaan te maken. Daarbij wordt ervan uitgegaan dat in de inrichting ten minste de voor de inrichting in aanmerking komende beste beschikbare technieken (BBT) worden toegepast.

Vanaf januari 2013 moet bij het bepalen van beste beschikbare technieken (BBT) rekening worden gehouden met de relevante BBT-conclusies en de in de bijlage van de Regeling omgevingsrecht (Mor) aangewezen Nederlandse Informatiedocumenten over BBT.

Concrete bepaling beste beschikbare technieken

Binnen de inrichting wordt één van de activiteiten uit bijlage 1 van richtlijn nr. 2010/75/EU van het Europees parlement en de Raad van 24 november 2010 inzake industriële emissies uitgevoerd. Het gaat om categorie 5.5 "Tijdelijke opslag van niet onder punt 5.4 vallende gevaarlijke afvalstoffen, in afwachting van een van de onder de punten 5.1, 5.2, 5.4 en 5.6 vermelde behandelingen, met een totale capaciteit van meer dan 50 ton".

De aanvraag heeft betrekking een verruiming van de bedrijfsuren ten aanzien van de reeds bestaande koffiecuprecycling binnen de inrichting. Toets aan BBT heeft reeds plaatsgevonden binnen de veranderingsvergunning d.d. 24 november 2011 (kenmerk MPM23129).

Conclusies BBT

De voorgenomen verandering voldoet – met in acht neming van de voorschriften - aan de beste beschikbare technieken (BBT).

4. GELUID EN TRILLINGEN

4.1 Algemeen



De onderhavige verandering is gericht op een verruiming van de bedrijfstijden. De door deze inrichting veroorzaakte geluidsbelasting als gevolg van de verandering is in kaart gebracht in een akoestisch rapport van Tauw (N001-1236851HDI-mfv-V03-NL, 26 mei 2016).

De verandering van de inrichting heeft een wijziging van het vergunde geluidsniveau tot gevolg.

In de vigerende vergunning zijn in de representatieve bedrijfssituatie in de avond en nachtperiode geen grenswaarden vergund omdat de installatie in de destijds aangevraagde situatie alleen in de dagperiode in bedrijf was.

Het geluid wordt beoordeeld op basis van de representatieve bedrijfssituatie (de geluidsemisatie die de inrichting onder normale omstandigheden veroorzaakt). Beoordeeld wordt de geluidsbelasting als gevolg van het in werking zijn van de inrichting inclusief de verandering.

4.2 Langtijdgemiddeld beoordelingsniveau

Remondis ligt op het gezoneerde industrieterrein in de gemeente Gemeente Oost Gelre (Industrieterrein De Kamp). Bij de vergunningverlening op de aanvraag nemen wij in ieder geval in acht de geldende grenswaarden voor gezoneerde industrieterreinen zoals bedoeld in de Wet geluidhinder. Voor gezoneerde industrieterreinen geldt als uitgangspunt dat de etmaalwaarde van het equivalent geluidsniveau vanwege het gehele industrieterrein buiten de zone niet meer mag bedragen dan 50 dB(A) etmaalwaarde.

De woning Lieverderweg 9 (HGW-12) zoals beschreven in het rapport van Tauw (N001-1236851HDI-mfv-V03-NL, 26 mei 2016) is inmiddels geamoveerd in verband met de gewijzigde wegenstructuur. Op de plek van de voormalige woning ligt nu een kruispunt Lieverderweg/ Marconisstraat.

4.3 Zonebeheer Industrieterrein De Kamp

Voor het gebied Industrieterrein De Kamp is een zonebeheerplan (Zone beheerplan De Kamp, Lichtenvoorde, rapport I.2006.0700.00.R001, d.d. 21 januari 2008) opgesteld. In het zonebeheersplan wordt de ruimte voor geluidemissie afgebakend.

De zonebeheerder heeft verklaard dat de berekende geluidemissie, gecumuleerd met de geluidemissie van de overige op het industrieterrein gevestigde inrichtingen, past binnen de beschikbare geluidruimte voor het betreffende industrieterrein.

4.4 Maximaal geluidsniveau (LA_{max})

De verandering heeft geen gevolgen voor de in de oprichtingsvergunning (Wm, 12 juni 2003, MW 02.771) vergunde maximale geluidruimte.

4.5 Bijzondere situaties

De verandering heeft geen gevolgen voor de in de oprichtingsvergunning (Wm, 12 juni 2003, MW 02.771) vergunde bijzonder situaties (mobiele versnipperaar).

4.6 Conclusies

Ten aanzien van de geluidsbelasting is de aangevraagde situatie milieuhygiënisch aanvaardbaar.

Wij hebben aan de vergunning voorschriften verbonden, waarin grenswaarden zijn gesteld aan een aantal door ons bepaalde referentiepunten (REM1 t/m REM4). De geluidsbelasting op deze punten is overeenkomstig de bij de aangevraagde activiteiten gewenste geluidruimte.



10. GEUR

10.1 Aangevraagde situatie

Bij de aanvraag is een geuronderzoek gevoegd opgesteld door bureau Blauw (BL2016.8017.01-V02, 8 juni 2016). In dit geuronderzoek zijn de effecten van de inrichting inclusief de veranderingen (wijziging bedrijfstijden) doorgerekend en gepresenteerd. De effecten zijn in het geuronderzoek vergeleken met effecten van de bestaande vergunde situatie.

De in het rapport doorgerekende wijzigingen hebben betrekking op de gewijzigde gebruiksduur van de installatie. De geurbronnen zelf (op- en overslag huishoudelijk afval, bedrijfsafval en GFT-afval) zijn in het nieuwe geurrapport niet gewijzigd ten opzichte van de situatie welke in onderzoek ten behoeve van de vigerende vergunning (24 november 2011, kenmerk MPM23129) in kaart zijn gebracht.

Uit de presentatie van geurcontourlijnen blijkt dat voor de aangevraagde situatie de geurcontourlijnen kleiner zijn dan de contourlijnen van de vergunde situatie. Er is dus geen toename van de geurbelasting te verwachten als gevolg van de aangevraagde wijzigingen.

4.6 Conclusies

Blijkens de vigerende vergunning (24 november 2011, kenmerk MPM23129) wordt voldaan aan de grenswaarden uit het geurbeleid van de Provincie Gelderland. De aangevraagde wijzigingen zijn -gelet op het feit dat er geen sprake is van een toename van de geurbelasting- vergunbaar voor wat betreft de geurbelasting.

Het bij de aanvraag gevoegde geuronderzoek (BL2016.8017.01-V02, 8 juni 2016) heeft betrekking op een verwerkingscapaciteit van maximaal 5.616 ton/jaar. De acceptabele geurvracht is afgeleid van deze verwerkingscapaciteit. Gelet hierop hebben wij een voorschrift (1.1) in deze vergunning opgenomen waarmee deze capaciteit wordt vastgelegd.

Er is geen aanleiding om nadere voorschriften -gericht op het beperken van geuremissies- aan onze beschikking te verbinden. De voorschriften in de beschikking d.d. 24 november 2011, kenmerk MPM23129) blijven van toepassing op de onderhavige verandering.

5. CONCLUSIE

Vanuit het toetsingskader dat betrekking heeft op de inrichting zijn er geen redenen om de omgevingsvergunning te weigeren. In deze beschikking zijn de voor deze activiteit relevante voorschriften opgenomen.



Bijlage 1

Positie referentiepunten geluid

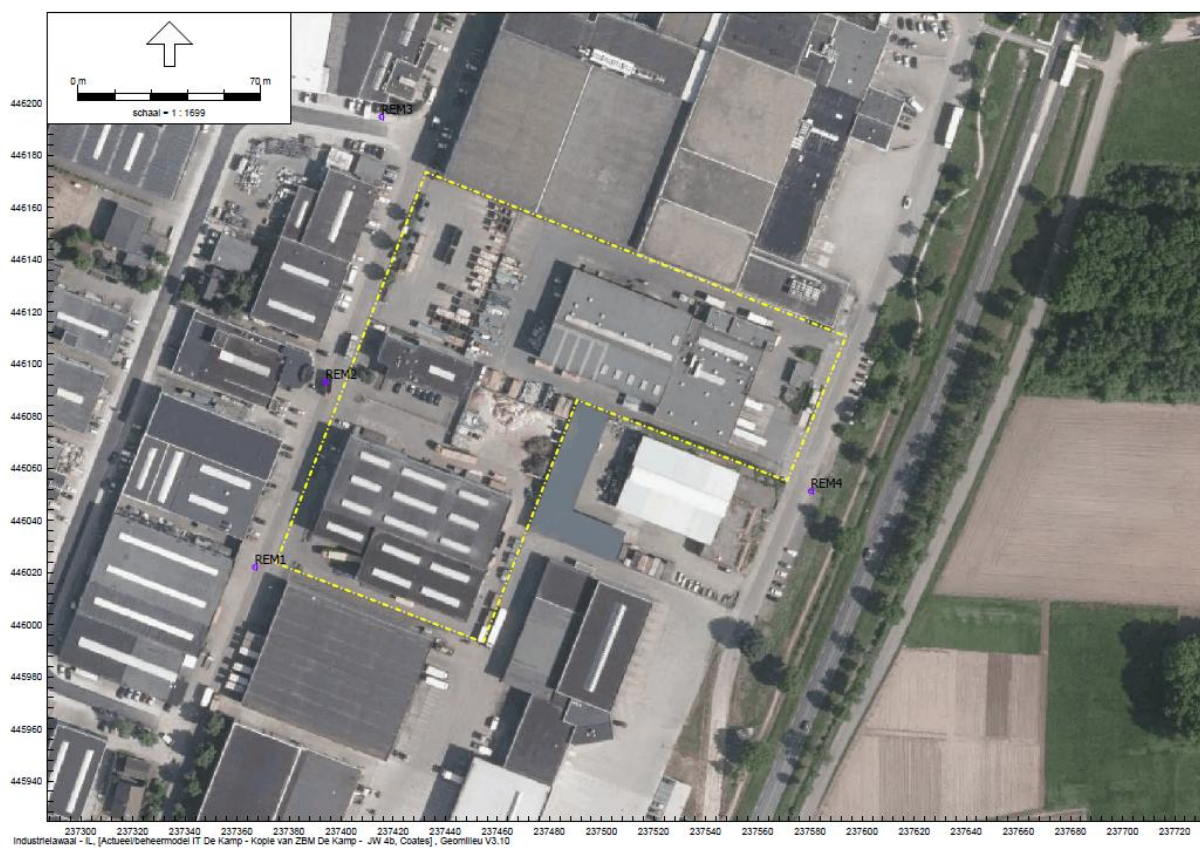

Ligging referentiepunten geluid