



BESLUIT WET NATUURBESCHERMING VAN GEDEPUTEERDE STATEN VAN  
GELDERLAND

---

Wet natuurbescherming hoofdstuk 3, ontheffing soorten

**Datum besluit** : 4 januari 2019  
**Onderwerp** : Wet natuurbescherming - 2018-003995 - gemeente Nijkerk  
**Activiteit** : Sloop Rootselaarschool aan Van Noortstraat 42, 3864 EV  
Nijkerkerveen  
**Verlenen/weigeren** : verlenen ontheffing  
  
**Aanvrager** : Gemeente Nijkerk  
**Zaaknummer** : 2018-003995

Beslissing van GEDEPUTEERDE STATEN VAN GELDERLAND op het verzoek van gemeente Nijkerk, hierna te noemen de aanvrager, van 14 maart 2018 om een ontheffing op grond van de Wet natuurbescherming, hierna de Wnb.

De opbouw van deze beslissing is als volgt:

- Allereerst worden de ingediende *aanvraag en het procesverloop* toegelicht;
- Daarna volgt het *besluit* met inbegrip van de voorschriften;
- Onder het kopje '*beoordeling*' wordt de onderbouwing van het besluit gegeven;
- De beslissing wordt afgesloten met enkele algemene bepalingen en een toelichting op het verdere procesverloop ('*overige verplichtingen*' en '*zienswijzen*').

## **AANVRAAG EN PROCESVERLOOP**

Op 14 maart 2018 ontvingen wij een aanvraag van gemeente Nijkerk voor een ontheffing in het kader van hoofdstuk 3 van de Wnb op grond van artikel 3.1 lid 2 en artikel 3.5 lid 4 voor het opzettelijke vernielen of beschadigen of wegnemen van nesten van de huismus en het beschadigen of vernielen van voortplantingsplaatsen of rustplaatsen van de gewone dwergvleermuis.

De ontheffing wordt aangevraagd in het kader van de in de wet genoemde belangen de volksgezondheid of openbare veiligheid of andere dwingende redenen van groot openbaar belang, met inbegrip van redenen van sociale of economische aard en met inbegrip van voor het milieu wezenlijke gunstige effecten.

De aanvraag maakt deel uit van deze ontheffing.

Er is voor het aangevraagde project/de werkzaamheden niet eerder een ontheffing verleend.

Er wordt geen gebruik gemaakt van een gedragscode.

Op 14 september en 1 november 2018 hebben wij van de aanvrager aanvullende stukken ontvangen waarom wij bij brief van 10 augustus 2018 en bij e-mail van 29 oktober 2018 hebben verzocht.

Deze aanvraag is nog niet getoetst aan het gebiedendeel van de Wet natuurbescherming. Mogelijk is hier ook een vergunning Wnb voor nodig. Indien dit het geval is, dient de aanvrager deze ook bij de provincie aan te vragen.

Het ontwerpbesluit heeft gedurende zes weken ter inzage gelegen. Wij hebben binnen deze termijn geen zienswijzen ontvangen.

Op deze aanvraag is afdeling 3.4 van de Algemene wet bestuursrecht van toepassing verklaard.

## **BESLUIT**

Gedeputeerde Staten van Gelderland

HEBBEN BESLOTEN

gelet op de artikelen 3.3 lid 1, lid 4 en lid 5 (Vogelrichtlijnsoorten) en artikel 3.8 lid 1 en lid 5 (Habitatrichtlijnsoorten) van de Wet natuurbescherming

## ONTHEFFING TE VERLENEN

aan Gemeente Nijkerk, Kolkstraat 27, 3861 AK te Nijkerk;

voor de soort(en), verbodsbepaling(en) en wettelijke belang(en) zoals weergegeven in tabel 1.

**Tabel 1 Soorten, verboden en belangen**

Soort	Verbod		Belang
	Vogelrichtlijn		
Huismus ( <i>Passer domesticus</i> )	Artikel 3.1 lid 2	Het opzettelijk vernielen of beschadigen van nesten, rustplaatsen en eieren of het wegnemen van nesten	A
	Habitatrichtlijn		
Gewone dwergvleermuis ( <i>Pipistrellus pipistrellus</i> )	Artikel 3.5 lid 2	Het opzettelijk verstoren	B
	Artikel 3.5 lid 4	Het beschadigen of vernielen van voortplantingsplaatsen of rustplaatsen	

*Belang:*

*A. (Vogelrichtlijn) Artikel 3.3 lid 4b onder 1 van de Wnb: in het belang van de volksgezondheid of de openbare veiligheid)*

*B. (Habitatrichtlijn) Artikel 3.8 lid 5b onder 3 van de Wnb: in het belang van de volksgezondheid, de openbare veiligheid of andere dwingende redenen van groot openbaar belang, met inbegrip van redenen van sociale of economische aard en met inbegrip van voor het milieu wezenlijke gunstige effecten*

Aan deze ontheffing zijn op grond van artikel 5.3 van de Wet natuurbescherming de volgende voorschriften verbonden:

### Algemene voorschriften

1. De ontheffing geldt voor het gebied zoals aangegeven op de kaart in bijlage 1.
2. De geldigheidsduur van de ontheffing eindigt op 31 december 2021.
3. De ontheffing geldt uitsluitend voor de soorten, verboden en belangen zoals weergegeven in tabel 1.
4. De ontheffinghouder dient contact op te nemen met de Provincie Gelderland indien er verbodsbepalingen worden overtreden, waarvoor geen ontheffing is verleend. Dit kan het geval zijn als er negatieve effecten optreden op soorten waarvoor geen ontheffing is verleend of als er onverwachte negatieve effecten van de activiteiten optreden. Dit kan via e-mailadres [post@gelderland.nl](mailto:post@gelderland.nl), onder vermelding van het zaaknummer 2018-003995.
5. Deze ontheffing kan uitsluitend gebruikt worden door (medewerkers van) de ontheffinghouder of in opdracht van de ontheffinghouder handelende (rechts-)personen. De ontheffinghouder blijft verantwoordelijk en aansprakelijk voor de juiste naleving van deze ontheffing.
6. De in voorschrift 5 genoemde (rechts)personen beschikken op de plaats waar de activiteiten van de ontheffing worden uitgevoerd over een (digitale) kopie van deze ontheffing, en tonen deze op verzoek aan de daartoe bevoegde toezichthouders en opsporingsambtenaren.

7. De in voorschrift 5 genoemde (rechts)personen zijn op de hoogte van de inhoud en het doel van deze ontheffing en de daaraan verbonden voorschriften, zodanig dat zij daar ook invulling en uitvoering aan kunnen geven.
8. Indien de ontheffinghouder de ontheffing in zijn geheel wil overdragen dan dient voor deze naamswijziging toestemming te worden gevraagd bij de Provincie Gelderland, via e-mailadres [post@gelderland.nl](mailto:post@gelderland.nl), onder vermelding van het zaaknummer 2018-003995.
9. Minimaal vier weken voor aanvang van de werkzaamheden moet melding worden gedaan van de datum van start van de werkzaamheden bij de Provincie Gelderland, via e-mailadres [post@gelderland.nl](mailto:post@gelderland.nl), onder vermelding van het zaaknummer 2018-003995.
10. De werkzaamheden dienen te worden uitgevoerd onder begeleiding van een deskundige<sup>1</sup> op het gebied van de huismus en de gewone dwergvleermuis.
11. De deskundige op het gebied van de huismus en de gewone dwergvleermuis houdt alle bevindingen bij in een logboek en heeft deze beschikbaar op het project. Daarnaast wordt het logboek uiterlijk twee weken na afronding van de werkzaamheden verstrekt aan de Provincie Gelderland, via e-mailadres [post@gelderland.nl](mailto:post@gelderland.nl), onder vermelding van het zaaknummer 2018-003995. In het logboek wordt vermeld op welke data de deskundige aanwezig was, welke werkzaamheden zijn uitgevoerd en (indien van toepassing) hoeveel exemplaren en verblijfplaatsen van welke soorten op welke locatie zijn waargenomen.

#### **Soortspecifieke voorschriften**

12. Alle mitigerende maatregelen zoals genoemd onder het kopje '*In de aanvraag beschreven mitigerende maatregelen*' van deze ontheffing dienen te worden uitgevoerd.
13. De deskundige begeleidt in elke geval het plaatsen of aanbrengen van mitigerende maatregelen en het ongeschikt maken van verblijfplaatsen.
14. De sloopwerkzaamheden dienen te worden uitgevoerd buiten het broedseizoen van de huismus, deze loopt globaal van maart tot en met augustus, en buiten vorstperioden.
15. Minimaal twee weken voorafgaand aan de sloopwerkzaamheden, maar buiten het broedseizoen van de huismus en buiten vorstperioden, dienen de huidige nestlocaties van de huismus ongeschikt te worden gemaakt, door het verwijderen van de dakpannen van het te slopen pand.
16. Zowel in de realisatiefase als na oplevering dienen er binnen het plangebied voldoende dekking-, slaap- en foerageermogelijkheden aanwezig te zijn voor de huismus, dit ter beoordeling van een deskundige op het gebied van de huismus.

---

<sup>1</sup> De provincie Gelderland verstaat onder een deskundige een persoon die voor de situatie, habitats en soorten ten aanzien waarvan hij of zij gevraagd is te adviseren en/of te begeleiden, aantoonbare ervaring en ((soort)specifieke) ecologische kennis heeft. De ervaring en kennis dient te zijn opgedaan doordat de deskundige:

- op HBO-, dan wel universitair niveau een opleiding heeft genoten met als zwaartepunt (Nederlandse) ecologie; en/of
- als ecooloog werkzaam is voor een ecologisch adviesbureau, zoals bijvoorbeeld een bureau welke is aangesloten bij het Netwerk Groene Bureaus.

Met betrekking tot soorten of specifieke soorten kan als deskundige ook iemand worden aangemerkt die:

- op MBO-niveau een opleiding heeft afgerond met als zwaartepunt de Wet natuurbescherming, soortenherkenning en zorgvuldig handelen ten opzichte van die soorten; en/of
- zich aantoonbaar actief inzet op het gebied van de soortenbescherming en is aangesloten bij en werkzaam voor de daarvoor in Nederland bestaande organisaties (zoals bijvoorbeeld Zoogdiervereniging, RAVON, Stichting Das en Boom, Vogelbescherming Nederland, Vlinderstichting, Natuurhistorisch Genootschap, KNNV, NJN, IVN, EIS Nederland, FLORON, SOVON, STONE, Staatsbosbeheer, Natuurmonumenten, De Landschappen en Stichting Beheer Natuur en Landelijk gebied) en/of zich aantoonbaar actief inzet op het gebied van de soortenmonitoring en/of -bescherming.

17. Er dienen minimaal vier tijdelijke vleermuiskasten (model A zoals beschreven in het Kennisdocument Gewone dwergvleermuis 2017) te worden opgehangen aan de sporthal aan de Westerveenstraat 44 te Nijkerkerveen (zie bijlage 2). De kasten dienen op een locatie te worden opgehangen die gelijk aan of beter van kwaliteit is dan de oorspronkelijke situatie wat betreft hoogte (minimaal 3 meter hoogte), aanvliegroute en vrije vliegruimte, en vrij zijn van (licht)verstoring en buiten bereik van predatoren.
18. De tijdelijke vleermuiskasten moeten minimaal 3 maanden hangen in het actieve seizoen van de gewone dwergvleermuis (globaal van 15 april tot 15 oktober) voordat wordt begonnen met het ongeschikt maken van de te slopen bebouwing en de daadwerkelijke sloop.
19. Het ongeschikt maken van de te slopen bebouwing kan alleen uitgevoerd worden bij avondtemperaturen van minimaal 10 °C.

#### BEOORDELING VAN DE AANVRAAG

##### **Project**

###### *In de aanvraag beschreven project*

Om het centrum van Nijkerkerveen een kwaliteitsimpuls te geven is de gemeente Nijkerk voornemens om de Rootselaarschool aan de Noortstraat 42 te Nijkerkerveen te slopen, het schoolplein te verwijderen en de grond geschikt te maken voor woningbouw. In de toekomst worden zeventien appartementen en vier twee-onder-een-kap woningen gerealiseerd. De sloopwerkzaamheden staat gepland voor het laatste kwartaal van 2019 – begin 2020. De sloop neemt circa 2 maanden in beslag.

##### **Onderzoek**

###### *In de aanvraag beschreven wijze van uitvoering van het onderzoek*

###### Huismus

Uit de quickscan is naar voren gekomen dat de Rootselaarschool geschikt is voor de huismus. Daarom is nader onderzoek naar huismussen uitgevoerd conform het kennisdocument Huismus, door in de periode 1 april tot 15 mei 2017 twee onderzoeksrondes uit te voeren met een tussenperiode van minimaal 10 dagen. Hierbij is gelet op territoriaal gedrag (zang, balts) en nestelgedrag van de huismus. De veldbezoeken zijn uitgevoerd op 7 april en 9 mei 2017. De bezoeken zijn uitgevoerd bij gunstige weersomstandigheden (zon en weinig wind) in de ochtenduren.

###### Vleermuizen

Uit de quickscan is naar voren gekomen dat de Rootselaarschool geschikt is voor vleermuizen. Het gebouw is ongeschikt geacht voor de laatvlieger omdat er geen geschikte invliegopeningen voor deze soort aanwezig zijn. De open stootvoegen zijn van klein formaat en de geschikte gevels met overhangende dakpannen zijn voorzien van daklijsten die te glad zijn voor laatvliegers, waardoor ze geen grip kunnen krijgen om een eventuele verblijfplaats te bereiken. Voor het vleermuisonderzoek zijn twee ochtendbezoeken uitgevoerd in de kraamperiode (15 mei – 15 juli) op 25 mei en 29 juni 2017 en twee bezoeken in de paarperiode (15 augustus – 1 oktober) op 21 augustus en 14 september 2017. De ronde op 21 augustus betrof een avondbezoek en op 14 september een ochtendonderzoek. Alle bezoeken zijn uitgevoerd door één persoon, maar de onderzoeksmomenten zijn grotendeels in de ochtend uitgevoerd om meer tijd te hebben om vleermuizen te signaleren. Omdat er geen sprake is van grote warmte bufferende bebouwing zijn er geen aparte middernachtzwermrondes voor de gewone dwergvleermuis uitgevoerd.

*In de aanvraag beschreven ecologische waarden*

Huismus

In de Rootselaarschool is een nestlocatie van de huismus aanwezig. Het nest bevindt zich onder de dakpannen aan de noordoostelijke zijde van de school, tussen het dakbeschot en de dakpannen.

Deze ruimte is toegankelijk via de onderste rij dakpannen die boven de dakgoot aanwezig zijn. Het schoolplein wordt in zeer beperkte mate gebruikt als foerageergebied door de huismus.

Vleermuizen

Onder de nok van de Rootselaarschool is een zomerverblijfplaats van de gewone dwergvleermuis aangetroffen, die tevens als paarverblijfplaats en mogelijk als winterverblijfplaats wordt gebruikt. Het plangebied fungeert in zeer beperkte mate als foerageergebied. In het plangebied zijn geen opgaande lijnvormige structuren aanwezig.

Niet aangetroffen zijn:

- gierzwaluw, reptielen, amfibieën, overige zoogdieren, beschermde planten, vissen, vlinders en ongewervelden.

*In de aanvraag beschreven effecten van het project op de ecologische waarden*

Huismus

Door de voorgenomen sloop gaat een nestplaats van de huismus verloren. Daarnaast gaan tijdelijk rustplaatsen van huismussen verloren en kunnen tijdens de uitvoering aanwezige foerageerplekken op het schoolplein minder geschikt zijn. In de omliggende woningen, tuinen en groengebieden kunnen de huismussen alternatieve rustplaatsen vinden.

Vleermuizen

Door de voorgenomen sloop gaat een zomerverblijfplaats van de gewone dwergvleermuis, die tevens wordt gebruikt als paarverblijfplaats, verloren. Schade aan foerageergebieden en vliegroutes is niet aan de orde, aangezien tuinen en groenvoorzieningen en bebouwing in de directe omgeving onveranderd blijven.

*In de aanvraag beschreven preventieve maatregelen om effecten te voorkomen*

Omdat er buiten het broedseizoen van de huismus wordt gewerkt, wordt doden, verwonden of verstoren van broedende vogels voorkomen. Verder worden er geen preventieve maatregelen voorgesteld.

*In de aanvraag beschreven gedragscode*

Uit de aanvraag blijkt dat geen gebruik gemaakt wordt van een gedragscode.

Nu preventieve maatregelen, ter voorkoming van overtreding van de in hoofdstuk 3 van de Wnb vermelde verboden, niet voldoende in deze aanvraag zijn opgenomen en er geen gedragscode van toepassing is, is voor het uitvoeren van de aangevraagde activiteit een ontheffing nodig.

*In de aanvraag beschreven mitigerende maatregelen*

Om negatieve effecten van de werkzaamheden op de huismus en de gewone dwergvleermuis te voorkomen worden onderstaande maatregelen voorgesteld.

Huisumus

- Voor het broedseizoen van huismus worden in 2018 twee tijdelijke huismuskasten in de directe omgeving van het plangebied geplaatst. De kasten dienen op het noordoosten te worden geplaatst om oververhitting te voorkomen (zie figuur 2 in bijlage 2);
- Ter vervanging van elke nestplaats van de huismus wordt een permanente alternatieve nestplaats aangebracht in de vorm van vogelvides. De vogelvide wordt aangebracht in de nieuw te bouwen woningen op locatie van de Rootselaarschool en biedt plaats voor minimaal twee broedparen;
- De vogelvides worden alleen aan de noord- of oostzijde van woningen aangebracht of op een schaduwrijke plek, zodat de nestlocaties niet te warm worden in de middagzon. De exacte locatie wordt bepaald in overleg met een broedvogeldeskundige;
- In het nieuw te bouwen schoolgebouw nabij het plangebied (zie figuur 3 en 4 in bijlage 3), worden eveneens permanente vervangende voorzieningen gerealiseerd voor de huismus;
- De woningen worden voorzien van tuinen. Er komt daarom meer groenvoorziening met schuilmogelijkheden dan in de huidige situatie. De verwachting is dat leefgebied voor huismus juist vergroot in de toekomstige situatie. Bovendien zijn voldoende alternatieve groenvoorzieningen aanwezig in de vorm van groenstroken en aangrenzende tuinen;
- Werkzaamheden worden buiten de kwetsbare periode van de huismus uitgevoerd (in de periode 1 oktober tot en met 1 maart).

Vleermuizen

- Aan de sporthal aan de Westerveenstraat 44 te Nijkerkerveen worden uiterlijk in april 2019 vier vleermuiskasten geplaatst;
- De kasten worden aan de verschillende gevels geplaatst, waardoor er een variërend microklimaat ontstaat. Obstakels zoals bomen zijn niet aanwezig waardoor een vrije aanvliegroute wordt gegarandeerd;
- De tijdelijke kasten blijven minstens drie maanden hangen in de actieve periode van vleermuizen nadat de permanente kasten zijn gerealiseerd;
- De sloopwerkzaamheden starten begin 2020, mits de avondtemperaturen dermate gunstig zijn dat vleermuizen actief zijn;
- De spouw wordt voor aanvang (minimaal twee weken) van de sloopwerkzaamheden ongeschikt gemaakt voor vleermuizen, door het verwijderen van dakpannen, betimmering rondom het overstek te verwijderen en grote gaten te maken in de muur, zodat tocht ontstaat;
- Minimaal twee dagen nadat de spouw heeft 'open' gestaan wordt een uitvliegcheck uitgevoerd door de ecologisch toezichthouder om na te gaan of vleermuizen het gebouw daadwerkelijk hebben verlaten. Mocht dit niet het geval zijn, dan worden extra maatregelen getroffen om de spouw ongeschikt te maken;
- Voor de (zomer- en paar)verblijfplaats van de gewone dwergvleermuis worden vier permanente vervangende voorzieningen geplaatst in het nieuw te bouwen schoolgebouw nabij het plangebied (zie figuur 3 en 4 in bijlage 3). Het gebouw wordt uiterlijk eind 2019/ begin 2020 opgeleverd;
- Er is gekozen voor de optie 'inmetselkasten' van het type Schwegler 1FR / 2FR. Hierbij is het van belang dat de invliegopeningen voor gewone dwergvleermuis zich op drie meter hoogte bevinden en beschikking hebben tot een vrije aanvliegopening. De tijdelijke mitigatie in de vorm van vleermuiskasten blijven nog drie maanden in de actieve periode van vleermuizen hangen nadat de inbouwkasten zijn gerealiseerd.

*In de aanvraag beschreven overtreding van verbodsbepalingen*

Aan de hand van het voorgaande is in de aanvraag bepaald welke verbodsbepalingen worden overtreden. Dit is aangegeven in het aanvraagformulier.

**Beoordeling**

*Beoordeling van de resultaten van het ecologisch onderzoek en de mitigerende maatregelen*

**Onderzoek**

Wij hebben het ecologisch onderzoek beoordeeld en wij oordelen dat het onderzoek op de juiste wijze is uitgevoerd en compleet is. De onderzoeksrondes naar vleermuizen zijn allemaal uitgevoerd door één persoon. Omdat beide onderzoeksrondes in de kraamperiode en één najaarsronde echter ochtendrondes betroffen, waarbij er meer tijd is om verblijfplaatsen vast te stellen vanwege zwermgedrag vlak voor het invliegen, is het aannemelijk dat er met één persoon voldoende overzicht is. Ook de avondronde in het najaar is uitgevoerd door één persoon, maar aangezien baltsactiviteit het grootste deel van de nacht doorgaat is het vaststellen van deze functie met één persoon uitvoerbaar. Omdat het gebouw ongeschikt is voor de laatvlieger is het uitvoeren van een avondronde niet noodzakelijk.

**Mitigerende maatregelen**

De voorgestelde mitigerende maatregelen zijn in grote lijnen voldoende. Omdat de huismus ook tijdens perioden met vorst afhankelijk is van de nestplek om te schuilen, dient het ongeschikt maken van de nestlocaties ook uitgevoerd te worden buiten vorstperioden. Voor het ongeschikt maken van de verblijfplaats van de gewone dwergvleermuis worden avondtemperaturen van minimaal 7 °C aangegeven. Dit is echter te laag, baltsende mannetjes van gewone dwergvleermuis kunnen dan nog wel actief zijn, maar de meeste andere dieren zijn dan al niet meer actief omdat de dieren dan al in torpor kunnen zijn. De avondtemperatuur voor het ongeschikt maken van de huidige verblijfplaats dient dan ook minimaal 10 °C te zijn.

Doordat er tijdelijke voorzieningen worden gerealiseerd voor de huismus en de gewone dwergvleermuis en omdat de oplevering van de nieuwbouw met permanente voorzieningen ongeveer gelijk is aan de start van het ongeschikt maken en de sloopwerkzaamheden, hebben aanwezige soorten altijd voldoende mogelijkheden om uit te wijken.

Op basis van het voorgaande hebben wij bepaald voor welke (aangevraagde) soorten welke verbodsbepalingen worden overtreden. Deze zijn weergegeven in tabel 1. Voor deze soorten en verboden wordt de ontheffing verleend. Dit wijkt af van de aangevraagde verboden. Voor de gewone dwergvleermuis is geen ontheffing aangevraagd voor artikel 3.5 lid 2 voor het opzettelijk verstoren. Omdat vleermuizen moeten uitwijken naar alternatieve verblijfplaatsen is er ook sprake van opzettelijk verstoren. Hiervoor wordt aanvullend ontheffing verleend.

**Andere bevredigende oplossing**

*In de aanvraag beschreven andere bevredigende oplossingen*

**Locatie**

Het uitvoeren van de sloopwerkzaamheden is locatiegebonden en kan niet op een andere plek worden uitgevoerd.



#### **Inrichting**

Het schoolgebouw van de Rootselaarschool is sterk verouderd en voldoet niet meer aan de eisen van deze tijd. Renovatie is gezien de huidige bouwkundige en technische onderhoudstoestand en de specifieke indeling als onderwijsgebouw zowel functioneel als financieel geen optie. Bovendien is besloten om, gezien het teruglopend aantal leerlingen aan de C.J. van Rootselaarschool, beide scholen (de Calvijnschool en de C.J. Rootselaarschool) samen te voegen tot één school. Aangezien er slechts één verblijfplaats van gewone dwergvleermuis en één nestplaats van huismus zijn vastgesteld heeft handhaven van het gebouw weinig voordelen voor de gunstige staat van instandhouding van beide soorten. In het nieuw te bouwen schoolgebouw op de locatie van de Johannesschool zullen voor beide soorten voldoende nieuwe permanente voorzieningen worden getroffen.

#### **Wijze van uitvoering**

Een alternatieve werkwijze is niet aan de orde. Voor gewone dwergvleermuis, huismus en overige vogels worden alle nodige voorzorgsmaatregelen genomen om schade tijdens de uitvoering van de werkzaamheden tot een minimum te beperken. Een alternatieve werkwijze heeft geen meerwaarde.

#### **Periode van uitvoering.**

De planning is volledig aangepast aan de functies die het plangebied heeft voor gewone dwergvleermuis, huismus en overige vogels. De werkzaamheden vinden plaats in de ecologisch meest gunstige periode. Het hanteren van een andere planning heeft voor de aanwezige broedvogels geen voordelen.

#### ***Beoordeling van de andere bevredigende oplossingen***

Het project is locatiegebonden. Gezien de bouwkundige en technische onderhoudstoestand is renovatie geen optie. Er worden voor de huismus en de gewone dwergvleermuis voldoende alternatieve verblijfplaatsen gerealiseerd.

#### ***Conclusie***

Er bestaat geen andere bevredigende oplossing.

#### **Belang**

##### ***In de aanvraag beschreven belang(en)***

In de aanvraag is bepaald welke wettelijke belangen op het project van toepassing zijn. De te slopen bebouwing is verouderd en voldoet niet meer aan de eisen van deze tijd. Om de nieuwbouw rondom het dorpshart van Nijkerkerveen af te ronden is het noodzakelijk om deze gebouwen te slopen. Het handhaven van de bebouwing zal leiden tot leegstand aangezien het binnen de huidige planologische mogelijkheden geen toekomstwaarde heeft en de staat van de bebouwing dusdanig is dat behoud van de panden niet realistisch is. Door de leegstand van de bebouwing bestaat een verhoogd risico op vandalisme en brandstichting. Brandstichting leidt tot onaanvaardbare gezondheidsrisico's voor de inwoners van Nijkerkerveen. Bovendien zijn de sociale en economische gevolgen van brandstichting ook bijzondere groot voor de gemeente Nijkerkerveen en haar inwoners. Door gecontroleerde sloop van de bebouwing nemen gezondheidsrisico's af en dient het project het belang van de volksgezondheid.

##### ***Beoordeling van belang(en)***

Wij kunnen instemmen met de in de aanvraag beschreven belangen. Het betreft de belangen die zijn weergegeven in tabel 1.

#### **Gunstige staat van instandhouding**

*In de aanvraag beschreven effect op de staat van instandhouding van de desbetreffende soorten*

#### Huismus

De landelijke staat van instandhouding voor de huismus is 'matig ongunstig'. De lokale gunstige staat van instandhouding is niet in het geding, omdat diverse maatregelen worden genomen om te voorkomen dat exemplaren geschaad of gedood worden tijdens de werkzaamheden.

#### Vleermuizen

De landelijke staat van instandhouding van de gewone dwergvleermuis is beoordeeld als 'gunstig'. De lokale gunstige instandhouding is niet in het geding, omdat diverse maatregelen worden genomen om te voorkomen dat exemplaren geschaad of gedood worden tijdens de werkzaamheden.

#### *Beoordeling van de effecten op de staat van instandhouding van de desbetreffende soorten*

Het uitvoeren van de maatregelen als bedoeld in de aanvraag leidt niet tot verslechtering van de staat van instandhouding van de huismus en de gewone dwergvleermuis. Er worden zowel tijdelijke als permanente nest- en verblijfplaatsen aangeboden.

#### **Conclusie**

Gelet op het voorgaande kan de gevraagde ontheffing worden verleend.

#### **OVERIGE VERPLICHTINGEN**

Wij wijzen u er op dat u zelf verantwoordelijk bent voor het verkrijgen van eventueel benodigde ontheffingen, vergunningen of toestemmingen op grond van andere wet- en regelgeving.

Namens Gedeputeerde Staten van Gelderland,

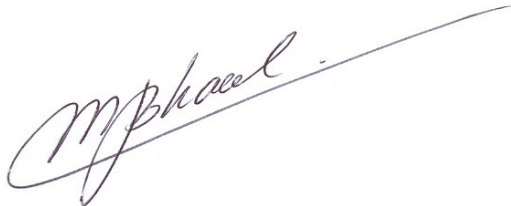

M. Kaal  
Plv. teammanager Vergunningverlening

#### **Beroep**

Belanghebbenden kunnen binnen zes weken na dagtekening van het besluit hiertegen een beroepschrift indienen bij de rechtbank Gelderland (Postbus 9030, 6800 EM Arnhem). Zij die partij zijn in de hoofdzaak kunnen bij de voorzieningenrechter van de rechtbank Gelderland (Postbus 9030, 6800 EM Arnhem) een verzoek indienen om een voorlopige voorziening te treffen.

Voor individuele burgers (niet voor advocaten en ook niet voor gemachtigden namens een bedrijf of organisatie) bestaat de mogelijkheid digitaal beroep of een verzoek om een voorlopige voorziening in te dienen. Meer informatie kunt u vinden op [www.rechtspraak.nl](http://www.rechtspraak.nl).

Voor het behandelen van een verzoek om een voorlopige voorziening wordt griffierecht geheven. Over de hoogte en de wijze van betalen van het griffierecht kunt u informatie verkrijgen bij de rechtbank Gelderland via telefoonnummer (088) 361 2000 of op [www.rechtspraak.nl](http://www.rechtspraak.nl).

Bijlagen

- Bijlage 1: Kaart projectlocatie
- Bijlage 2: Locatie tijdelijke nestkasten huismus
- Bijlage 3: Locatie permanente voorzieningen huismus en gewone dwergvleermuis

**BIJLAGE 1**

**Kaart projectlocatie**



Figuur 1. Ligging en begrenzing plangebied Rootselaarschool aan de Van Noortstraat 42 te Nijkerkerveen.



**BIJLAGE 2**

**Locatie tijdelijke nestkasten huismus en vleermuiskasten gewone dwergvleermuis**



Figuur 2. Locaties tijdelijke huismuskasten (locatie 1 en 2) en vleermuiskasten (locatie 2) ten opzichte van de huidige nestlocatie van de huismus en de verblijfplaats van de gewone dwergvleermuis in de Rootselaarschool.

### BIJLAGE 3

#### Locatie permanente voorzieningen huismus en gewone dwergvleermuis



Figuur 3. Locatie permanente voorzieningen voor de huismus en gewone dwergvleermuis (blauwe kader) ten opzichte van de huidige nestlocatie en verblijfplaats in de Rootselaarschool.

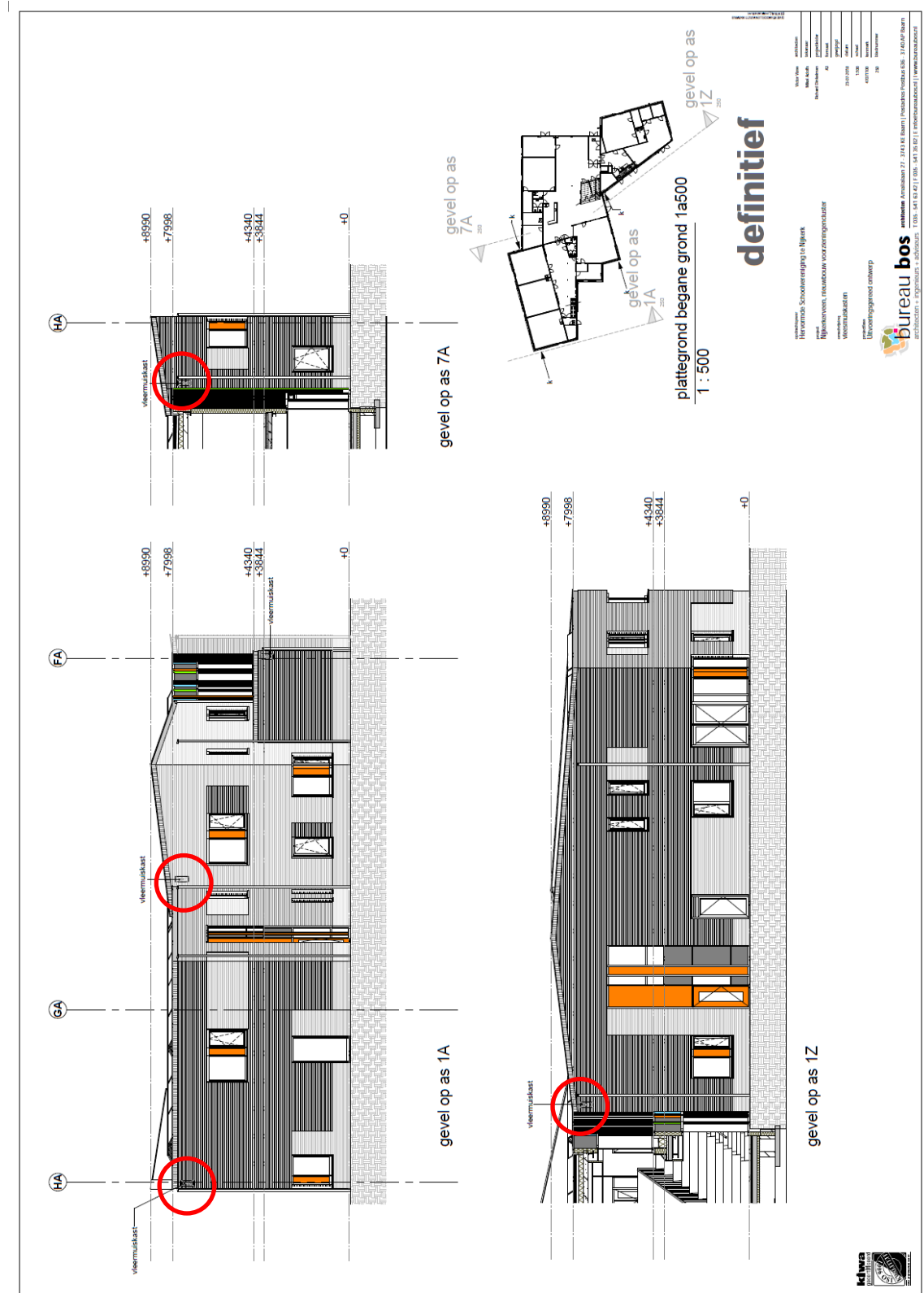

Figuur 4. Locaties permanente vleermuiskasten in de nieuwbouw (rode cirkels) op de locatie zoals aangegeven in figuur 3.