



Besluit Verlenen ontheffing

Dhr. F.W.F.L. Graf zu Orthenburg
Landgoed Middachten 6
6994JC De Steeg

Datum

14 juli 2020

Zaaknummer

2020-002234

Onderwerp

Wet natuurbescherming -
soortenbescherming

Inlichtingen bij

Provincieloket
026 359 99 99
post@gelderland.nl

Blad

1 van 13

Locatie

Appelschuur, Landgoed Middachten 6 De Steeg

Gemeente

Rheden

Activiteit

Herstel Appelschuur, Landgoed Middachten

Beste mevrouw/meneer,

Hierbij ontvangt u een definitief besluit over bovengenoemde aanvraag. Wij verlenen u deze ontheffing.

De bijlagen zijn onderdeel van dit besluit

Bijlage 1 bevat een toelichting op ons besluit. Ook zijn de voorschriften van deze ontheffing beschreven in bijlage 1. In bijlage 2 is een kaart van het projectgebied opgenomen en in bijlage 3 een kaart met de mitigerende maatregelen. Neem alle bijlagen goed door.

Definitief besluit

Wij verlenen u deze ontheffing.

U ontvangt nu het definitieve besluit. Wij publiceren dit besluit op www.overheid.nl. Diegenen die een zienswijze hebben ingediend, kunnen in beroep gaan tegen het besluit.

Markt 11 | 6811 CG Arnhem
Postbus 9090 | 6800 GX Arnhem

026 359 99 99
post@gelderland.nl
www.gelderland.nl

BNG Bank Den Haag
NL74BNGH0285010824
BIC-code BNG Bank: BNGHNL2G

Btw-nummer: NL001825100.B03
KvK-nummer: 51468751

 provincie
Gelderland

Datum

14 juli 2020

Zaaknummer

2020-002234

Blad

2 van 13

Meer informatie

Heeft u nog vragen? Kijk daarvoor op [gelderland.nl](http:// gelderland.nl). U kunt ook contact opnemen met het Provincieloket via telefoonnummer 026 359 99 99. Houdt u het zaaknummer van deze brief bij de hand. We kunnen u dan sneller helpen.

Met vriendelijke groet,
namens Gedeputeerde Staten van Gelderland,

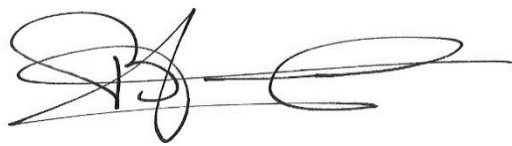

Hans Boerdam
Teammanager Vergunningverlening

Documentnummers inzagestukken:

03206290, 03206295

Bijlagen

- Bijlage 1 – Toelichting besluit
- Bijlage 2 – Kaart projectgebied
- Bijlage 3 – Kaart met mitigerende maatregelen
- Bijlage 4 – Bouwtekening vleermuisbunker

Beroep

Belanghebbenden kunnen binnen zes weken na de dag waarop het besluit ter inzage is gelegd hiertegen een beroepschrift indienen bij de rechtbank Gelderland (Postbus 9030, 6800 EM Arnhem). Zij die partij zijn in de hoofdzaak kunnen bij de voorzieningenrechter van de rechtbank Gelderland (Postbus 9030, 6800 EM Arnhem) een verzoek indienen om een voorlopige voorziening te treffen.

Voor individuele burgers (niet voor advocaten en ook niet voor gemachtigden namens een bedrijf of een organisatie) bestaat de mogelijkheid digitaal beroep of een verzoek om een voorlopige voorziening in te dienen. Meer informatie kunt u vinden op www.rechtspraak.nl.

Voor het behandelen van een verzoek om een voorlopige voorziening wordt griffierecht geheven. Over de hoogte en de wijze van betaling van het griffierecht kunt u informatie verkrijgen bij de rechtbank Gelderland via telefoonnummer (088) 361 2000 of op www.rechtspraak.nl.

Datum

14 juli 2020

Zaaknummer

2020-002234

Blad

3 van 13

BIJLAGE 1

Beslissing van GEDEPUTEERDE STATEN VAN GELDERLAND op het verzoek van dhr. F.W.F.L. Graf zu Orthenburg, Landgoed Middachten 6, 6994JC De Steeg, hierna te noemen de aanvrager, van 18-02-2020 om een ontheffing op grond van de Wet natuurbescherming, hierna de Wnb.

De opbouw van deze beslissing is als volgt:

- Allereerst worden de ingediende *aanvraag en het procesverloop* toegelicht;
- Daarna volgt het *besluit* met inbegrip van de voorschriften;
- Onder het kopje '*beoordeling*' wordt de onderbouwing van het besluit gegeven;
- De beslissing wordt afgesloten met enkele algemene bepalingen en een toelichting op het verdere procesverloop ('*overige verplichtingen*' en '*zienswijzen*').

AANVRAAG EN PROCESVERLOOP

Op 18-02-2020 ontvingen wij een aanvraag van dhr. F.W.F.L. Graf zu Orthenburg, Landgoed Middachten 6 6994JC De Steeg voor een ontheffing in het kader van hoofdstuk 3 van de Wnb op grond van artikel 3.5 lid 2 (verstoren) en lid 4 (voor het beschadigen of vernielen van voortplantings- of rustplaatsen) van de gewone grootoorvleermuis en gewone baardvleermuis.

De ontheffing wordt aangevraagd in het kader van het in de wet genoemde belang van van de bescherming van de wilde flora of fauna, of in het belang van de instandhouding van de natuurlijke habitats.

De aanvraag maakt deel uit van deze ontheffing.

Er is voor het aangevraagde project niet eerder een ontheffing verleend.

Er wordt geen gebruik gemaakt van een gedragscode.

De initiatiefnemer vraagt geen vergunning aan. Wij maken u attent op de uitspraak van de Raad van State van 29 mei 2019 dat voor een toename van stikstofdepositie, hoe klein ook, een vergunningplicht geldt. Wij adviseren u met inachtneming van de uitspraak opnieuw naar de stikstofdepositie van uw project te kijken.

Op deze aanvraag is afdeling 3.4 van de Algemene wet bestuursrecht van toepassing verklaard.

Datum

14 juli 2020

Zaaknummer

2020-002234

Blad

4 van 13

BESLUIT

Gedeputeerde Staten van Gelderland

HEBBEN BESLOTEN

gelet op artikel 3.8 lid 1 en lid 5 van de Wet natuurbescherming

ONTHEFFING TE VERLENEN

Aan: Graf zu Orthenburg, Landgoed Middachten 6, 6994JC De Steeg;

Voor de soorten, verbodsbepalingen en wettelijke belangen zoals weergegeven in tabel 1

Tabel 1 Soorten, verbodsbepalingen en belangen

Soort	Verbod		Belang
Gewone grootoorvleermuis (<i>Plecotus auritus</i>)	Art. 3.5 lid 2 Art. 3.5 lid 4	Het opzettelijk verstoren Het beschadigen of vernielen van voortplantingsplaatsen of rustplaatsen	B
Gewone baardvleermuis (<i>Myotis mystacinus</i>)			

Belang:

B Artikel 3.8 lid 5b onder 1 van de Wnb: in het belang van de bescherming van de wilde flora of fauna, of in het belang van de instandhouding van de natuurlijke habitats.

Aan deze ontheffing zijn op grond van artikel 5.3 van de Wet natuurbescherming de volgende voorschriften verbonden:

Datum

14 juli 2020

Zaaknummer

2020-002234

Blad

5 van 13

Algemene voorschriften

1. De ontheffing geldt voor Appelschuur, Landgoed Middachten 6 De Steeg zoals aangegeven in bijlage 2.
2. De geldigheidsduur van de ontheffing eindigt op 31-12-2022.
3. De ontheffing geldt uitsluitend voor de soorten, verbodsbepalingen en belangen zoals weergegeven in tabel 1.
4. De ontheffinghouder dient contact op te nemen met de provincie Gelderland indien er verbodsbepalingen worden overtreden, waarvoor geen ontheffing is verleend. Dit kan het geval zijn als er negatieve effecten optreden op soorten waarvoor geen ontheffing is verleend of als er onverwachte negatieve effecten van de activiteiten optreden. Dit kan via e-mailadres post@gelderland.nl, onder vermelding van het zaaknummer 2020-002234.
5. Deze ontheffing kan uitsluitend gebruikt worden door (medewerkers van) de ontheffinghouder of in opdracht van de ontheffinghouder handelende (rechts-)personen. De ontheffinghouder blijft verantwoordelijk en aansprakelijk voor de juiste naleving van deze ontheffing.
6. De in voorschrift 5 genoemde (rechts)personen beschikken op de plaats waar de activiteiten van de ontheffing worden uitgevoerd over een (digitale) kopie van deze ontheffing, en tonen deze op verzoek aan de daartoe bevoegde toezichthouders en opsporingsambtenaren.
7. De in voorschrift 5 genoemde (rechts)personen zijn op de hoogte van de inhoud en het doel van deze ontheffing en de daaraan verbonden voorschriften, zodanig dat zij daar ook invulling en uitvoering aan kunnen geven.
8. Indien de ontheffinghouder de ontheffing in zijn geheel wil overdragen dan dient voor deze naamswijziging toestemming te worden gevraagd bij de provincie Gelderland, via e-mailadres post@gelderland.nl, onder vermelding van het zaaknummer 2020-002234.
9. Minimaal twee weken voor aanvang van de werkzaamheden waarvoor de ontheffing is verleend moet melding worden gedaan van de datum van start van de werkzaamheden bij de provincie Gelderland, via e-mailadres post@gelderland.nl, onder vermelding van het zaaknummer 2020-002234.
10. De voorgenomen werkzaamheden dienen te worden uitgevoerd onder begeleiding van een deskundige¹ op het gebied van de gewone grootoorvleermuis en gewone baardvleermuis.
11. Minimaal twee weken voor aanvang van de werkzaamheden waarvoor de ontheffing is verleend, dient door de ontheffinghouder een ondertekende opdrachtbevestiging van de

¹ De provincie Gelderland verstaat onder een deskundige een persoon die voor de situatie, habitats en soorten ten aanzien waarvan hij of zij gevraagd is te adviseren en/of te begeleiden, aantoonbare ervaring en ((soort)specifieke) ecologische kennis heeft. De ervaring en kennis dient te zijn opgedaan doordat de deskundige:

- op HBO-, dan wel universitair niveau een opleiding heeft genoten met als zwaartepunt (Nederlandse) ecologie; en/of
- als ecooloog werkzaam is voor een ecologisch adviesbureau, zoals bijvoorbeeld een bureau welke is aangesloten bij het Netwerk Groene Bureaus.

Met betrekking tot soorten of specifieke soorten kan als deskundige ook iemand worden aangemerkt die:

- op MBO-niveau een opleiding heeft afgerond met als zwaartepunt de Wet natuurbescherming, soortenherkenning en zorgvuldig handelen ten opzichte van die soorten; en/of
- zich aantoonbaar actief inzet op het gebied van de soortenbescherming en is aangesloten bij en werkzaam voor de daarvoor in Nederland bestaande organisaties (zoals bijvoorbeeld Zoogdierverseniging, RAVON, Stichting Das en Boom, Vogelbescherming Nederland, Vlinderstichting, Natuurhistorisch Genootschap, KNNV, NJN, IVN, EIS Nederland, FLORON, SOVON, STONE, Staatsbosbeheer, Natuurmonumenten, De Landschappen en Stichting Beheer Natuur en Landelijk gebied) en/of zich aantoonbaar actief inzet op het gebied van de soortenmonitoring en/of -bescherming.

Datum

14 juli 2020

Zaaknummer

2020-002234

Blad

6 van 13

ecologische begeleiding te worden verstrekt aan de provincie Gelderland, via e-mailadres post@gelderland.nl, onder vermelding van het zaaknummer 2020-002234. In de opdrachtbevestiging dient een omschrijving van de ecologische begeleiding, de naam en het telefoonnummer van de ecologisch deskundige te worden vermeld.

12. De ontheffinghouder is er verantwoordelijk voor dat de ecologisch deskundige tijdens het aanbrengen van de mitigerende maatregelen en de ecologische begeleiding alle bevindingen bijhoudt in een logboek. In het logboek wordt vermeld op welke data de deskundige aanwezig was, welke werkzaamheden zijn uitgevoerd en begeleid, en hoeveel exemplaren en verblijfplaatsen van welke beschermde soorten op welke locatie zijn waargenomen. Ook dienen er duidelijke foto's van de werkzaamheden en de geplaatste voorzieningen te worden opgenomen in het logboek. Het logboek moet altijd aanwezig zijn op de projectlocatie en dient door de ontheffinghouder op verzoek van een toezichthouder direct te worden overhandigd.
13. Het logboek dient door de ontheffinghouder uiterlijk twee weken na afronding van de ecologische begeleiding/werkzaamheden aan de provincie Gelderland te worden verstrekt via post@gelderland.nl, onder vermelding van zaaknummer 2020-002234.

Soortspecifieke voorschriften

14. Alle mitigerende maatregelen zoals genoemd in tabel 2 dienen te worden uitgevoerd.
15. De deskundige zoals genoemd in voorschrift 10 begeleidt in elke geval het plaatsen of aanbrengen van mitigerende maatregelen en het ongeschikt maken van verblijfplaatsen.

Vleermuizen

16. De voormalige appelschuur dient ten minste 3 dagen voorafgaand aan de werkzaamheden en als de avondtemperatuur minimaal 10°C is ongeschikt gemaakt te worden. Dit dient te gebeuren in april of binnen de periode 15 augustus tot en met 31 oktober. Indien de werkzaamheden starten in de winter dient ongeschikt gemaakt te worden in de periode 15 augustus tot en met 31 oktober, dus niet al in april. Een deskundige op het gebied van vleermuizen dient binnen de gestelde kaders de geschikte methode en het geschikte moment van ongeschikt maken te bepalen. Na het ongeschikt maken dient nogmaals een controle uitgevoerd te worden of de vleermuizen echt vertrokken zijn, dat is met een vleermuisonderzoek in de avond.
17. Wanneer tijdens de werkzaamheden toch vleermuizen worden aangetroffen, dient het werk ter plaatse stopgezet te worden totdat de vleermuizen uit zichzelf vertrokken zijn. Een deskundige op het gebied van vleermuizen dient hierbij geraadpleegd te worden. Als de vleermuizen niet uit zichzelf vertrekken, dient contact opgenomen te worden met de provincie Gelderland om toestemming te vragen voor aanvullende maatregelen.
18. De tijdelijk aangebrachte vleermuiskasten dienen te blijven hangen tot de permanente verblijfplaatsen zijn gerealiseerd en beschikbaar zijn, waarbij rekening dient te worden gehouden met de gewenningsperiode. Daarnaast mogen de tijdelijke vleermuiskasten pas verwijderd worden op het moment dat deze niet in gebruik zijn door vleermuizen en buiten de meest kwetsbare periodes zijnde de kraamperiode (half mei tot half juli) en de winterperiode (1 november tot 1 april). De kasten mogen enkel verwijderd worden onder begeleiding van een ecologisch deskundige.

BEOORDELING VAN DE AANVRAAG

Project

In de aanvraag beschreven project

Het project omvat de voorgenomen gedeeltelijke sloop en restauratie tot woonhuis van rijksmonument Appelschuur, de moestuin Middachten, onderdeel van de Historische Buitenplaats Middachten. De voorgenomen werkzaamheden omvatten sloopwerk- en herstelrestauratie.

De werkzaamheden zijn gepland in de periode juli 2020 t/m mei 2021.

Onderzoek

In de aanvraag beschreven wijze van uitvoering van het onderzoek

Het uitgevoerde onderzoek naar beschermde soorten is beschreven in hoofdstuk 2 van de bij de aanvraag gevoegde rapportage "Nader onderzoek Wet natuurbescherming Moestuin Appelschuur Middachten (Loopplan, 26 oktober 2018). Als vooronderzoek heeft literatuuronderzoek plaatsgevonden en is op 21-2-2019 een quickscan uitgevoerd (niet schriftelijk gerapporteerd). Het nader onderzoek heeft plaatsgevonden in 2019 op basis van het Vleermuisprotocol 2017 en de kennisdocumenten van BIJ12.

In de aanvraag beschreven ecologische waarden

Tijdens de onderzoeken zijn aangetroffen:

- 1 winterverblijfplaats van de gewone baardvleermuis en 1 zomerverblijfplaats van de gewone grootoorvleermuis.

Daarnaast zijn in de ruime omgeving van de appelschuur de volgende vleermuissoorten aangetroffen: gewone dwergvleermuis, ruige dwergvleermuis, rosse vleermuis, laatvlieger, franjestaart, gewone grootoorvleermuis en gewone baardvleermuis.

In het gebouw de appelschuur is een (voormalige) roestplaats van kerkuil aangetroffen. Er is in 2019 geen bewijs gevonden dat het gebouw als nestplaats gebruikt wordt.

In de kelder van de Appelschuur zijn in de zomer van 2019 adulte groene kikker, bruine kikker, (kleine water) salamander en gewone pad aangetroffen. Tevens veel larven van kikkers (*Rana spec.*) en/of gewone pad (*Bufo bufo*). Deze amfibieën gebruiken de kelder waarschijnlijk ook als overwinteringsplek.

Op het aanliggende grasland is een foeragerende das waargenomen. Het dier heeft geen binding met de Appelschuur zelf.

In de moestuin bevinden zich geen geschikte verblijfplaatsen voor vleermuizen.

Niet aangetroffen zijn:

- Reptielen, jaarrond beschermde nesten, overige zoogdieren, beschermde planten, vissen, vlinders en ongewervelden.

In de aanvraag beschreven effecten van het project op de ecologische waarden

Door de geplande sloop en restauratiewerkzaamheden verdwijnen 1 zomerverblijfplaats van de gewone grootoorvleermuis en 1 winterverblijfplaats van de gewone baardvleermuis.

In de aanvraag beschreven preventieve maatregelen om effecten te voorkomen

Omdat er buiten het broedseizoen van vogels wordt gewerkt, wordt doden, verwonden of verstoren van broedende vogels voorkomen. Voor vleermuizen worden geen preventieve maatregelen getroffen.

Datum

14 juli 2020

Zaaknummer

2020-002234

Blad

8 van 13

In de aanvraag beschreven gedragscode

Uit de aanvraag blijkt dat geen gebruik gemaakt wordt van een gedragscode.

Nu preventieve maatregelen, ter voorkoming van overtreding van de in hoofdstuk 3 van de Wnb vermelde verboden, niet in deze aanvraag zijn opgenomen en er geen gedragscode van toepassing is, is voor het uitvoeren van de aangevraagde activiteit een ontheffing nodig.

In de aanvraag beschreven mitigerende maatregelen

Om negatieve effecten van de werkzaamheden op de gewone grootoorvleermuis en gewone baardvleermuis te beperken worden maatregelen voorgesteld. De mitigerende maatregelen zijn beschreven in hoofdstuk 5 van de bij de aanvraag gevoegde rapportage "Plan van aanpak voor een aanvraag ontheffing Wet natuurbescherming verblijfplaatsen vleermuizen Appelschuur landgoed Middachten" (Foreest Groenconsult, 13-2-2020).

De maatregelen die de aanvrager dient uit te voeren zijn per soort uitgewerkt in tabel 2 onder het kopje *Beoordeling* in deze ontheffing. In bijlage 2 van deze ontheffing zijn de locaties van de voorzieningen opgenomen.

Beoordeling*Beoordeling ecologisch onderzoek en de mitigerende maatregelen*

Wij hebben het ecologisch onderzoek beoordeeld en wij oordelen dat het onderzoek op de juiste wijze is uitgevoerd en compleet is. De voorgestelde mitigerende maatregelen zijn voldoende.

Naar aanleiding van bovenstaande zijn alle uit te voeren mitigerende maatregelen in onderstaande tabel opgenomen.

Tabel 2 Overzicht van de mitigerende maatregelen.

Soorten waarop negatief effect wordt verwacht	Vermijden gevoelige periodes	Tijdelijke mitigatie	Ongeschikt maken of verjagen ruim vóór de ingreep	Permanente mitigatie
Gewone grootoorvleermuis	Sloop of renovatie uitvoeren buiten de winterperiode of ongeschikt maken in paarperiode. Werken buiten de kraamperiode.	Plaatsen van 4 'bolle' vleermuiskasten geplaatst type 3FF van Schwegler in de directe omgeving van de aangetroffen verblijfplaatsen	Voorafgaand aan de werkzaamheden worden de verblijfplaatsen ongeschikt gemaakt ((exclusion flaps), tocht creëren in spouwmuur). Ongeschikt maken in de paarperiode.	<ul style="list-style-type: none"> Aanbrengen van een permanente verblijfplaatsen voor de gewone grootoorvleermuis conform par. 5.4.1 van het Plan van aanpak voor een aanvraag ontheffing Wet natuurbescherming verblijfplaatsen vleermuizen Appelschuur landgoed Middachten (Foreest Groenconsult, 13-2-2020) Tevens blijven de vier tijdelijke kasten permanent hangen
Gewone baardvleermuis			Na ongeschikt maken vindt maximaal een week voorafgaand aan de werkzaamheden een nadere controle plaats of de vleermuizen echt vertrokken zijn. Dit is met een vleermuisonderzoek in de avond.	

Andere bevredigende oplossing

Andere bevredigende oplossingen van het project zijn beschreven in bijlage 1 van de bij de aanvraag gevoegde rapportage "Plan van aanpak voor een aanvraag ontheffing Wet natuurbescherming

Datum

14 juli 2020

Zaaknummer

2020-002234

Blad

9 van 13

verblijfplaatsen vleermuizen Appelschuur landgoed Middachten” (Foreest Groenconsult, 13-2-2020). Conclusie is dat wanneer op de locatie niet wordt ingegrepen de Appelschuur volledig zal vervallen, waarmee een zomerverblijf voor de gewone grootoorvleermuis en een winterverblijf voor de gewone baardvleermuis vervallen. Via een volledige renovatie – en een nieuwe financiële drager door het omvormen van de schuur naar een woning - kan het gebouw nog voor een deel worden hergebruikt.

Beoordeling van de andere bevredigende oplossingen

Het project is locatie-specifiek. Het gedeeltelijke sloop en restauratie van de voormalige appelschuur. Alternatieve locaties zijn om deze reden niet aan de orde.

Wij concluderen dat er geen andere bevredigende oplossing bestaat.

Belang

In bijlage 1 van de bij de aanvraag gevoegde rapportage “Plan van aanpak voor een aanvraag ontheffing Wet natuurbescherming verblijfplaatsen vleermuizen Appelschuur landgoed Middachten” (Foreest Groenconsult, 13-2-2020) is beschreven welk wettelijk belang op het project van toepassing is. Het aangevoerde belang is artikel 3.8, 5b 1 in het belang van de bescherming van de wilde flora of fauna, of in het belang van de instandhouding van de natuurlijke habitats. Dit wijkt af van het belang zoals aangevoerd in het aanvraagformulier. In overleg met initiatiefnemer is vastgesteld dat het aangevraagde belang het belang van artikel 3.8 5b onder 1 is.

Beoordeling van belang

Door de keuze voor een permanente vleermuisbunker met een voor de gewone baardvleermuis beter microklimaat dan de voormalige appelschuur in combinatie met permanente voorzieningen voor de gewone grootoorvleermuis, waarbij de verwachting bestaat dat ook andere vleermuissoorten de vleermuisbunker als winterverblijf gaan gebruiken, kunnen wij instemmen met het in de aanvraag beschreven belang. Het betreft het belang dat is weergegeven in tabel 1.

Gunstige staat van instandhouding

In hoofdstuk 6 van de bij de aanvraag gevoegde rapportage “Plan van aanpak voor een aanvraag ontheffing Wet natuurbescherming verblijfplaatsen vleermuizen Appelschuur landgoed Middachten” (Foreest Groenconsult, 13-2-2020) is beschreven in hoeverre de gunstige staat van de gewone grootoorvleermuis en gewone baardvleermuis in het geding is door het geplande project.

In de rapportage is beschreven dat de gunstige staat van instandhouding van beide soorten zowel op lokaal, als op landelijk niveau door het project niet in het geding komt. Door het aanbieden van alternatieve verblijfplaatsen voor de gewone grootoorvleermuis en de constructie van een vleermuisbunker voor de gewone baardvleermuis worden de gevolgen van de ingreep gemitigeerd en permanent geborgd. Door het treffen van mitigerende maatregelen worden de negatieve effecten tot een minimum beperkt en er ontstaat geen negatief effect op de gunstige staat van instandhouding.

Beoordeling van de effecten op de staat van instandhouding van de desbetreffende soort(en)

Het uitvoeren van de maatregelen als bedoeld in de aanvraag leidt niet tot verslechtering van de staat van instandhouding van de gewone grootoorvleermuis en de gewone baardvleermuis. Wij kunnen hiermee instemmen.

Op basis van het voorgaande hebben wij bepaald voor welke (aangevraagde) soorten welke verbodsbepalingen worden overtreden. Deze zijn weergegeven in tabel 1. Voor deze soorten en verbodsbepalingen wordt de ontheffing verleend. Dit komt overeen met de aangevraagde soorten en verbodsbepalingen.

Datum

14 juli 2020

Zaaknummer

2020-002234

Blad

10 van 13

Het uitvoeren van de maatregelen als bedoeld in de aanvraag leidt niet tot verslechtering van de staat van instandhouding van de gewone grootoorvleermuis en de gewone baardvleermuis. Wij kunnen hiermee instemmen.

Zienswijzen

Naar aanleiding van het ontwerpbesluit zijn geen zienswijzen binnengekomen.

Conclusie

Gelet op het voorgaande kan de gevraagde ontheffing worden verleend.

OVERIGE VERPLICHTINGEN

Wij wijzen u erop dat u zelf verantwoordelijk bent voor het verkrijgen van eventueel benodigde ontheffingen, vergunningen of toestemmingen op grond van andere wet- en regelgeving.

Datum

14 juli 2020

Zaaknummer

2020-002234

Blad

11 van 13

BIJLAGE 2: Plangebied



Datum

14 juli 2020

Zaaknummer

2020-002234

Blad

12 van 13

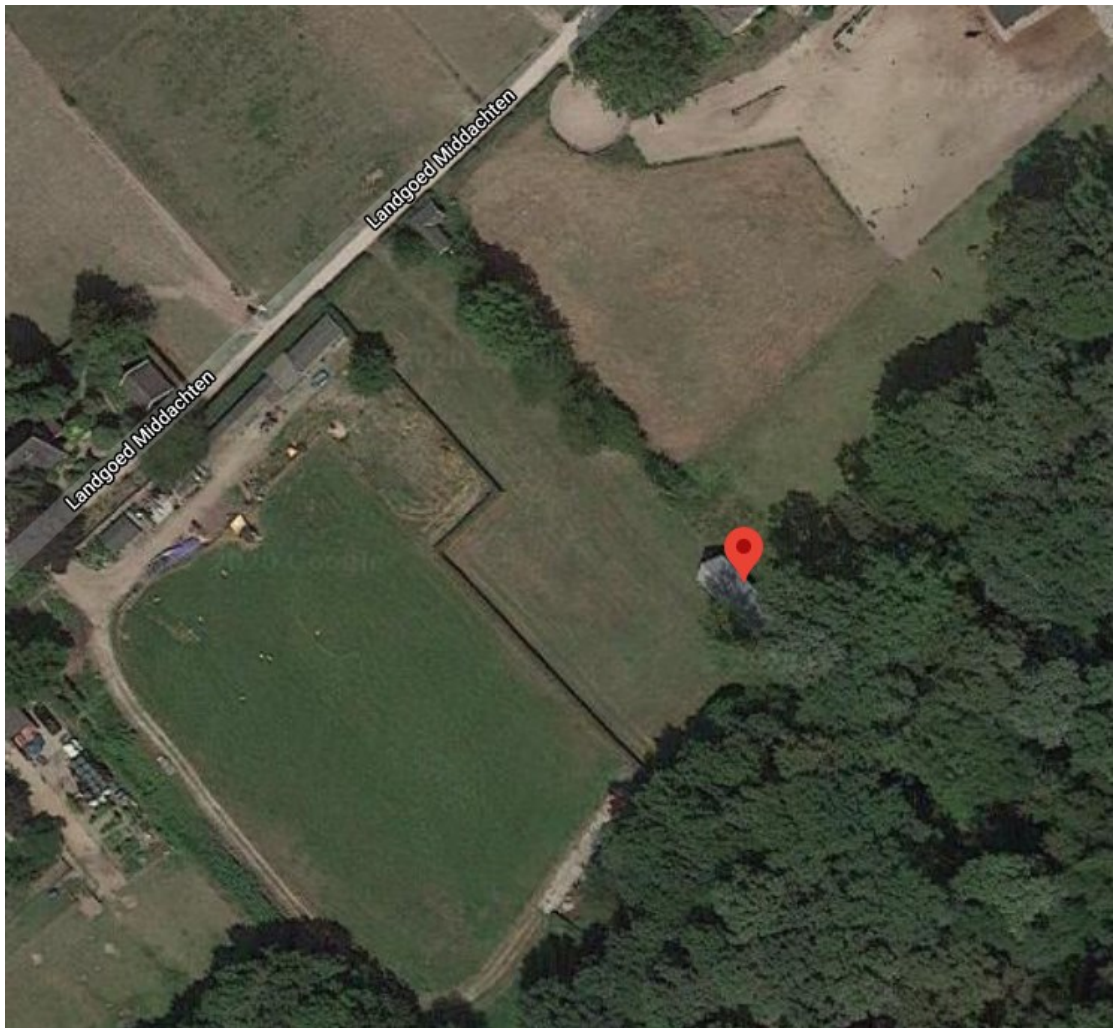
BIJLAGE 3: Kaart mitigerende maatregelen

positie tijdelijke voorzieningen, blauwe stip.

14 juli 2020

Blad
13 van 13

