



VERZONDEN 01 DEC. 2017

BESLUIT van GS van Utrecht

DATUM	1 december 2017	TEAM	Vergunningverlening Natuur en Landschap
ZAAKKENMERK	Z-WNB-RI-REG-2017-1091	REFERENTIE	Servicebureau
NUMMER	81BE6CAC	DOORKIESNUMMER	030-2583311
UW BRIEF VAN	24 augustus 2017	FAX	030-2583139
UW NUMMER		E-MAILADRES	Servicebureau@provincie-utrecht.nl
BIJLAGE(N)	- voorschriften en beperkingen - kaart planlocatie - meldingsformulieren	ONDERWERP	Ontheffing Wnb ruimtelijke ingrepen Julianalaan 18-24/Prins Bernhardlaan 2-4 te Vleuten

Besluit van Gedeputeerde Staten van Utrecht op de aanvraag d.d. 24 augustus 2017 van Ecologisch Adviesbureau Viridis, namens Stichting GroenWest, om ontheffing in het kader van artikel 3.3, eerste lid, van de Wet natuurbescherming (hierna: wet). Op 11 september 2017, 1 november 2017 en 24 november 2017 heeft u deze aanvraag aangevuld.

I. Besluit

Gelet op het bepaalde in de wet, het Beleidskader Wet natuurbescherming en Verordening Natuur en Landschap hebben wij besloten u:

ontheffing te verlenen van artikel 3.1, tweede lid, van de wet, voor zover dit betreft het beschadigen, vernielen, van nesten of rustplaatsen van de gierzwaluw en de huismus, voor de periode tussen **1 januari 2018 en 31 december 2023**.

ontheffing van artikel 3.1, vierde lid, van de wet te weigeren, voor zover dit betreft het verstoren, omdat geen sprake is van een verstoring met wezenlijke invloed op de staat van instandhouding van de gierzwaluw en de huismus.

II. Omschrijving van de aanvraag

De aanvraag heeft betrekking op zes woningen aan de Julianalaan 18-24 en Prins Bernhardlaan 2-4 te Vleuten. De betreffende woningblokken worden gesloopt en hier komt nieuwbouw voor in de plaats. U vraagt ontheffing van de verbodsartikelen genoemd in artikel 3.1 van de wet voor wat betreft de gierzwaluw (*Apus apus*) en de huismus (*Passer domesticus*), voor de periode van 1 januari 2018 tot 31 december 2023.

Afwijzing artikel 3.1, vierde lid, van de wet

Er wordt ontheffing aangevraagd van het verbod op het opzettelijk storen van vogels, zoals bedoeld in artikel 3.1, vierde lid, van de wet. Ingevolge artikel 3.1, vijfde lid, van de wet, is opzettelijk storen van vogels alleen verboden indien de verstoring van wezenlijke invloed is op de staat van instandhouding van de desbetreffende vogelsoort. Omdat van een wezenlijke invloed op de lokale populatie van de gierzwaluw en de huismus geen sprake is, is een ontheffing van het verbod bedoeld in artikel 3.1, vierde lid, niet aan de orde.

III. Procedure

De aanvraag is afgehandeld overeenkomstig het bepaalde in afdeling 4.1.2 van de Algemene wet bestuursrecht.

IV. Toetsingskader

De gierzwaluw en de huismus zijn beschermd ingevolge artikel 3.1 van de wet.

V. Toetsing Ruimtelijke Ingreep

Motivering

Gierzwaluw

In het plangebied zijn in totaal drie nesten van de gierzwaluw vastgesteld. De nesten zijn waargenomen achter de regenpijpen op de Julianalaan 20 (achterzijde), de Julianalaan 24 (achterzijde) en ter plaatse van de Prins Bernhardlaan 4 (voorzijde).

Door het uitvoeren van de werkzaamheden worden voortplantingsplaatsen en rustplaatsen van de gierzwaluw beschadigd en vernield. Ter mitigatie van de drie te verdwijnen verblijfplaatsen van de gierzwaluw heeft u reeds vóór 1 november 2017 15 neststenen voor de soort ingebouwd in woningen aan de Julianalaan 25 (twee stenen), 27 (één steen), 33 (twee stenen), 37 (twee stenen), 41 (twee stenen), 45 (twee stenen) en de Prins Bernhardstraat 8 (één steen), 10 (twee stenen), 12 (één steen). De neststenen zijn horizontaal ingemetseld, zo dicht mogelijk tegen de dakgoot. Omdat de spouwmuren van deze (oudere) woningen erg smal zijn en deze vorig jaar na-geïsoleerd zijn konden de neststenen niet volledig in de muur weggewerkt worden. De stenen steken daarom iets uit. Dit is tevens de reden waarom ze aan de voorgevels van de woningen geplaatst zijn. Hier is een overkapping van de goot aanwezig, zodat er meer beschutting is. De voorgestelde maatregelen zijn in grote lijnen voldoende. In de bijlage zijn extra voorschriften opgenomen om de negatieve effecten van de werkzaamheden te mitigeren.

Er worden geen permanente negatieve effecten verwacht ten aanzien van de aanwezige populatie van de gierzwaluw. Door het op tijd realiseren van alternatieve verblijfplaatsen, voordat de gierzwaluw terugkomt van het zuiden, zal het aanbod van verblijfplaatsen voor de gierzwaluw in de nieuwe situatie niet verminderen. Bovendien stelt u voor om in de nieuwbouw neststenen voor de gierzwaluw aan te brengen aan de zijde waar ook in de huidige bebouwing de nesten aanwezig zijn. Door het nemen van mitigerende maatregelen en de inrichting van het gebied na afloop van de werkzaamheden komt de gunstige staat van instandhouding van de gierzwaluw niet in gevaar door het uitvoeren van de werkzaamheden.

Huisumus

De huismus is in het plangebied aangetroffen. Binnen het plangebied zijn zes nesten van de huismus waargenomen onder de dakgoten van Julianalaan 18 (achterzijde), Julianalaan 20 (1x voorzijde en 2x achterzijde) en Julianalaan 24 (2x achterzijde).

Door het uitvoeren van de werkzaamheden worden voortplantingsplaatsen en rustplaatsen van de huismus beschadigd en vernield. Ter mitigatie van de zes te verdwijnen verblijfplaatsen van de huismus heeft u reeds vóór 1 november 2017 zes meter vogelvide (12 vervangende nestplaatsen) aangebracht aan de achterzijde van de woningen aan de Julianalaan 28-32. Op deze manier is er voldoende gewenningstijd voor de huismus om de nieuwe verblijfplaatsen te verkennen en in gebruik te nemen, voordat de huidige verblijfplaatsen voorafgaande aan het broedseizoen 2018 verdwijnen. De werkzaamheden worden buiten de broedperiode en buiten periode dat het vriest uitgevoerd. De voorgestelde maatregelen zijn in grote lijnen voldoende. In de bijlage zijn extra voorschriften opgenomen om de negatieve effecten van de werkzaamheden te mitigeren.

Er worden geen permanente negatieve effecten verwacht ten aanzien van de aanwezige populatie van huismussen. Door het plaatsen van alternatieve verblijfplaatsen die direct in gebruik genomen kunnen worden door de aanwezige soort, zal het aanbod van verblijfplaatsen voor de huismus in de nieuwe situatie niet verminderen. Bovendien stelt u voor om mussenvides over de gehele breedte van de nieuwe woningenblokken aan te brengen. De omgeving van het plangebied zal niet aangetast worden door de werkzaamheden, groene structuren die kunnen dienen als schuilgelegenheid, foerageergebied worden niet aangetast door de werkzaamheden waardoor, in combinatie met de nieuw gerealiseerde verblijfplaatsen, het functionele leefgebied van de huismussen behouden blijft. Door het nemen van mitigerende maatregelen en de inrichting van het gebied na afloop van de werkzaamheden komt de gunstige staat van instandhouding van de huismus niet in gevaar door het uitvoeren van de werkzaamheden.

Belang van de aanvraag

U heeft ontheffing aangevraagd op grond van de belangen: In het belang van de 'volksgezondheid of openbare veiligheid' en 'ter bescherming van flora of fauna'.

Volksgezondheid of openbare veiligheid

De woningblokken voldoen niet meer aan de hedendaagse eisen voor wat betreft isolatie, klimaat en energiegebruik. Door ongeïsoleerde buitenmuren en vloeren zijn de woningen koud, tochtig en is er sprake van vochtproblemen en schimmelvorming. Vocht- en schimmelvorming kunnen leiden tot gezondheidsproblemen. Bewoners hebben daarnaast veel overlast van de tocht, waardoor ze de woningen in de winter flink moeten stoken om ze warm te krijgen, wat hoge stookkosten met zich meebrengt. Door deze mankementen hebben de bewoners ook veel last van ongedierte. Bovendien zijn er gevaren voor de constructieve veiligheid van de bewoners ten gevolge van lekkages van daken, balkons en douches en is er risico op brand ten gevolge van verouderde water-, gas- en elektra installaties. Uit deze problemen en de opnames van de gebreken bleek dat deze niet opgelost zouden worden met een onderhoudsbeurt. Hier zou een zeer ingrijpende renovatie voor nodig zijn. Door sloop en nieuwbouw is er een kans om woningen te bouwen die op alle vlakken toekomstbestendig en duurzaam zijn, zowel in termen van veiligheid en gezondheid als ook op aspecten als toegankelijkheid en energetische prestatie.

Ter bescherming van flora of fauna

In de nieuwbouw worden extra verblijfplaatsen voor de gierzwaluw en de huismus gerealiseerd. Deze extra voorzieningen worden aangebracht aan de zijde waar ook in de huidige bebouwing de nesten aanwezig zijn. Dat betekent dat de mussenvides en neststenen voor de gierzwaluw aan de Julianalaan aan de oostzijde van de woningen worden aangebracht. Bij de woningen aan de Prins Bernhardlaan wordt de noordzijde van de woningen aangehouden. Voor de huismus wordt over de gehele breedte van de nieuwe woningblokken voorzieningen aangebracht; aan de Julianalaan aan de oostzijde en aan de Prins Bernhardlaan aan de noordzijde van de nieuwe blokken. Dit worden mussenvides of vogelschroot wat onder de eerste en onder de tweede of derde pannenrij wordt aangebracht, waarbij per woning een aantal tanden uit het vogelschroot onder de eerste pannenrij wordt weggeknipt. Het aantal mogelijk te plaatsen neststenen voor de gierzwaluw hangt af van de uiteindelijke totale breedte van de gevels. Omdat de gierzwaluw een semi-koloniebroeder is, worden de vervangende verblijfplaatsen geclusterd aangeboden (minimaal twee neststenen per geschikte (kop)gevel).

Ook al zijn ze niet aangetroffen in deze betreffende woningen, zullen er ook voor vleermuizen in de nieuwbouw voorzieningen worden aangebracht. Voor deze soortgroep geldt dat juist de kopgevels de voorkeur hebben voor de realisatie van verblijfplaatsen. U stelt daarom voor om op twee locaties een kraamverblijf in te bouwen: op de zuidgevel van het nieuwe blok aan de Julianalaan en op de westgevel van het nieuwe blok aan de Prins Bernhardstraat. De kraamverblijven bestaan minimaal uit zes aan elkaar geschakelde inbouwkasten met één invliegopening (totale breedte circa 66 cm, totale lengte in totaal circa 100 cm en diepte 6 cm). Indien de constructie het toelaat, zal in plaats van de in te metselen inbouwkasten een gedeelte van de spouwmuur open blijven. De vleermuizen hebben dan een groter gedeelte van de kopgevel tot hun beschikking. Deze ruimte zal daarom ten minste een vergelijkbaar oppervlak hebben als de zes in te metselen inbouwkasten zouden bieden. In de overige twee kopgevels worden paar-/zomerverblijven van twee gekoppelde inbouwkasten geplaatst (één verblijfplaats per kopgevel).

Conclusie

Gelet op de naar voren gebrachte omstandigheden zijn wij van oordeel dat de belangen 'volksgezondheid, de openbare veiligheid' en 'bescherming van flora en fauna' voldoende onderbouwd zijn om het beschadigen en/of vernielen van voortplantings- of rustplaatsen van de gierzwaluw en de huismus te rechtvaardigen. Het belang gediend met dit project mag in deze zwaarder wegen dan het beschermingsbelang van de gierzwaluw en de huismus, omdat de inbreuk op dit beschermingsbelang beperkt en van tijdelijke aard is en er een overmaat aan mitigerende maatregelen worden genomen.

Alternatievenafweging

Het project is locatiegebonden. Het gaat om verouderde woninghuizen die in verval raken. De voorgenomen ingreep kan daardoor niet op een andere plek worden uitgevoerd. Het niet uitvoeren van de realisatie van de nieuwbouw woningen is niet wenselijk in verband met de slechte staat van de huidige woningen. Renovatie zou een niet in verhouding staand kostenplaatje met zich mee brengen. Bovendien zou een dergelijke renovatie inhouden dat de daken en goten in zijn geheel worden vervangen, dat de spouwmuren nageïsoleerd worden, dat ramen en kozijnen worden vervangen en dat praktisch al het leidingwerk wordt vernieuwd. Bij een dergelijke renovatie is het onmogelijk om nest- en verblijfplaatsen van de in de panden aanwezige beschermde soorten te behouden. Hierdoor is het niet slopen, maar renoveren, ook in ecologisch opzicht geen beter alternatief. In de gekozen werkwijze wordt rekening gehouden met de kwetsbare periode van de gierzwaluw en de huismus.

Gezien het bovenstaande zijn er geen redelijke alternatieven mogelijk die zouden leiden tot een kwalitatief gelijkwaardig resultaat. De alternatievenafweging is hiermee dan ook voldoende onderbouwd.

VI. Conclusie

Gelet op het voorgaande verlenen wij u ontheffing als bedoeld in artikel 3.3, eerste lid, van de wet. Aan deze ontheffing zijn voorschriften verbonden, deze treft u aan in de bijlage bij dit besluit.

VII. Bezwaar

U kunt binnen zes weken na de dag waarop deze beschikking op de voorgeschreven wijze is bekendgemaakt een bezwaarschrift bij Gedeputeerde Staten van Utrecht indienen:

- Digitaal: gebruikt u hiervoor het formulier "Bezwaar tegen beslissing provinciaal bestuur met DigiD". Uw DigiD geldt als ondertekening. U vindt het formulier via: www.provincie-utrecht.nl onder loket / klacht, bezwaar of melding doorgeven / bezwaar tegen beslissing provincie;
- Schriftelijk: t.a.v. de secretaris van de Awb- adviescommissie van PS en GS, postbus 80300, 3508 TH Utrecht.

Het bezwaarschrift moet in ieder geval bevatten:

- uw naam en adres;
- de datum;
- een omschrijving van het besluit waartegen het bezwaar is gericht (indien mogelijk, onder vermelding van het besluitnummer);
- de reden van bezwaar;
- ondertekening.

Aan de behandeling van een bezwaarschrift zijn voor de indiener geen kosten verbonden.

Overigens schort het indienen van een bezwaarschrift de werking van het besluit niet op. Als u niet kunt wachten op de normale behandeling van uw bezwaarschrift, hebt u de mogelijkheid om een voorlopige voorziening aan te vragen bij de rechtbank. U moet op dat moment ook al een bezwaarschrift hebben ingediend. Het verzoek om een voorlopige voorziening richt u aan de voorzieningenrechter van de Rechtbank Midden-Nederland, Sector bestuursrecht, postbus 16005, 3500 DA Utrecht.

VIII. Inwerkingtreding

Dit besluit treedt in werking op het moment van bekendmaking door uitreiking of verzending aan de aanvrager. Van het besluit wordt mededeling gedaan op de website www.officielebekendmakingen.nl

IX. Overleg en informatie

Er kan tevens vergunning of ontheffing nodig zijn op grond van andere wetten of verordeningen. Wij adviseren u zo nodig contact op te nemen met uw gemeente en/of milieudienst, als u dit nog niet heeft gedaan.

Als u vragen heeft over de procedure en de inhoud, kunt u contact opnemen met ons Servicebureau via servicebureau@provincie-utrecht.nl, of op telefoonnummer 030-2583311.

Voor meer informatie verwijzen wij u naar onze website www.provincie-utrecht.nl.

X. Verzending

Dit besluit wordt verzonden aan de aanvrager van de ontheffing. Een afschrift van deze ontheffing wordt verzonden aan:

- RUD Utrecht, Postbus 85242, 3508 AE Utrecht.

Hoogachtend,
Gedeputeerde Staten van Utrecht,
namens hen,

A black rectangular box redacting the signature of the official.A blue handwritten signature, likely of Mevr. mr. S.L. Munsel, written over the redacted box.

Mevr. mr. S.L. Munsel
Teamleider Vergunningverlening Natuur en Landschap
Afdeling Uitvoering Fysieke Leefomgeving

ONTHEFFING

Naar aanleiding van het verzoek van Ecologisch Adviesbureau Viridis op 24 augustus 2017, namens Stichting GroenWest en de aanvullingen hierop van 11 september 2017, 1 november 2017 en 24 november 2017, gelet op artikel 3.3 van de Wet natuurbescherming,

Verlenen Gedeputeerde Staten van provincie Utrecht hierbij aan:

Naam: Stichting GroenWest

Adres: Postbus 2171

Postcode en woonplaats: 3446 DD Woerden

Ontheffing 81BE6CAC voor het tijdvak van: 1 januari 2018 en 31 december 2023

Van de verbodsbepalingen genoemd in artikel 3.1, tweede lid van de Wet natuurbescherming, voor zover dit betreft het beschadigen, vernielen, wegnemen van nesten of rustplaatsen van de gierzwaluw (*Apus apus*) en de huismus (*Passer domesticus*). Het gebied waarvoor de ontheffing geldt, betreft Julianalaan 18-24 (even) en de Prins Bernhardlaan 2-4 (even) te Vleuten. De woningen bevinden zich in de wijk ten zuiden van de spoorlijn Utrecht-Woerden, net ten zuidoosten van station Vleuten, zoals is weergegeven in figuur 2.1 van het bij de aanvraag gevoegde rapport "Natuurtoets; 3 te slopen woningblokken Wijk achter het Spoor Vleuten" van augustus 2017 (bijlage 2 bij dit besluit).

Aan deze ontheffing zijn de volgende voorschriften verbonden:

Algemene voorschriften

1. De ontheffing wordt slechts voor de hierboven genoemde soorten en beschreven verboden handelingen verleend.
2. Deze ontheffing geldt alleen voor de werkzaamheden die conform de aanvraag worden uitgevoerd, voor zover in deze ontheffing zelf niet anders is aangegeven.
3. De ontheffinghouder dient onverwijld contact op te nemen met de provincie Utrecht indien bij het uitvoeren van de werkzaamheden van het project andere beschermde soorten dan de genoemde worden aangetroffen of andere handelingen als bedoeld in voorschrift 1 noodzakelijk zijn.
4. Deze ontheffing kan uitsluitend gebruikt worden door (medewerkers van) de ontheffinghouder of haar rechtsopvolgers of in opdracht van de ontheffinghouder handelende (rechts-)personen. De ontheffinghouder of haar rechtsopvolgers blijven daarbij verantwoordelijk en aansprakelijk voor de juiste naleving van deze ontheffing.
5. Tijdens de uitvoering van de werkzaamheden dient een afschrift van deze ontheffing en de bijbehorende brief op de locatie van de werkzaamheden aanwezig te zijn en op verzoek te worden getoond aan de daartoe bevoegde toezichthouders of opsporingsambtenaren.
6. De ontheffinghouder dient, zodra de datum waarop de werkzaamheden zullen aanvangen bekend is, het bijgevoegde meldingsformulier volledig in te vullen en naar de Regionale Uitvoeringsdienst Utrecht te sturen.

Specifieke voorschriften

Gierzwaluw

7. U dient de huidige verblijfplaatsen van de gierzwaluw ongeschikt te maken, buiten de kwetsbare periode van de gierzwaluw. De kwetsbare periode van de gierzwaluw is de voortplantingsperiode. Deze loopt van half april tot half augustus. De genoemde periode kan eerder of later beginnen of eindigen, afhankelijk van de lokale klimatologische omstandigheden en afhankelijk van de meteorologische omstandigheden voorafgaand aan of tijdens de werkzaamheden. Ook per broedpaar kan de voortplantingsperiode verschillen. Een gierzwaluwdeskundige dient de exacte periode van voortplanting aan te geven. Het ongeschikt maken van de verblijfplaats dient te gebeuren door het verwijderen van de bovenliggende dakpan zodat de exemplaren uit zichzelf vertrekken.
8. U dient in de nieuwbouw neststenen voor de gierzwaluw geclusterd aan te brengen; minimaal twee neststenen per ((kop)gevel). De neststenen voor de gierzwaluw in de nieuwbouw aan de Julianalaan dienen aan de oostzijde van de woningen te worden aangebracht. De neststenen voor de gierzwaluw in de nieuwbouw aan de Prins Bernhardlaan dienen aan de noordzijde van de woningen te worden aangebracht.
9. Het beheer van de door u nieuw gerealiseerde/nieuw te realiseren alternatieve verblijfplaatsen van de gierzwaluw dient duurzaam geregeld te zijn en onderhouden te worden.

Huismus

10. U dient de huidige verblijfplaatsen van de huismus ongeschikt te maken buiten de kwetsbare periode van de huismus. De meest kwetsbare periode hierbinnen is de voortplantingsperiode. Deze loopt van maart tot en met augustus. Indien sprake is van late vervolglegels kan september ook aangemerkt worden als voortplantingsperiode. De genoemde periode kan eerder of later beginnen of eindigen, afhankelijk van de lokale klimatologische omstandigheden en afhankelijk van de meteorologische omstandigheden voorafgaand aan of tijdens de werkzaamheden. Ook per broedpaar kan de voortplantingsperiode verschillen. Een huismusdeskundige dient de exacte periode van voortplanting aan te geven. Perioden met extreme koude in de winter kunnen ook aangemerkt worden als kwetsbare periode. Ook hier dient een huismusdeskundige aan te geven of er sprake is van een kwetsbare periode.
11. U dient over de gehele breedte van de nieuwe woningblokken (aan de Julianalaan aan de oostzijde en aan de Prins Bernhardlaan aan de noordzijde) voorzieningen voor de huismus aan te brengen in de vorm van mussenvides of vogelschroot wat onder de eerste en onder de tweede of derde pannenrij dient te worden aangebracht, waarbij per woning een aantal tanden uit het vogelschroot onder de eerste pannenrij dient te worden weggeknipt.
12. Het beheer van de door u aangebrachte vogelvdes dient duurzaam geregeld te zijn. Dit beheer dient te gebeuren in een periode dat verstoring niet of minimaal optreedt.

Vleermuizen

13. U dient twee kraamverblijven in de nieuwbouw te realiseren: één op de zuidgevel van het nieuwe blok aan de Julianalaan en de andere op de westgevel van het nieuwe blok aan de Prins Bernhardstraat. De kraamverblijven dienen (minimaal) te bestaan uit zes aan elkaar geschakelde inbouwkasten met één invliegopening (totale breedte ca. 66 cm, totale lengte in totaal ca. 100 cm en diepte 6 cm; of een vergelijkbaar oppervlakte). Indien de constructie het toelaat, dient in plaats van de in te metselen inbouwkasten een gedeelte van de spouwmuur open te blijven. Deze ruimte dient ten minste een vergelijkbaar oppervlak te hebben als de zes in te metselen inbouwkasten zouden bieden.
14. In de overige twee kopgevels dient u telkens één paar-/zomerverblijf voor vleermuizen te realiseren in de vorm van twee gekoppelde inbouwkasten.

Algemeen

15. De werkzaamheden en bovengenoemde voorschriften dienen te worden uitgevoerd onder begeleiding van een deskundige op het gebied van de soorten waarvoor ontheffing is verleend.
16. De ontheffinghouder dient een ecologisch werkprotocol op te stellen met daarin bovengenoemde voorschriften. Alle betrokken partijen, met name ook de uitvoerenden op de bouw- of projectlocatie, dienen van het werkprotocol op de hoogte gesteld te worden en dienen dit na te leven.
17. Deze ontheffing kan worden ingetrokken, indien blijkt dat de ontheffinghouder zich niet houdt aan de voorschriften.
18. Indien blijkt dat de in de ontheffing gestelde termijn niet voldoende is om de werkzaamheden waarop de ontheffing betrekking heeft uit te voeren, dient u, minimaal drie maanden voor het verstrijken van deze termijn een nieuwe aanvraag in te dienen. Dit voorkomt onnodige vertraging van het project.
19. Aanspreekpunt in het kader van deze ontheffing en de daaruit voortvloeiende voorschriften is mevrouw J. Barke (e-mail: judith.barke@provincie-utrecht.nl/ tel: +31 6 21124555), team Vergunningverlening Natuur en Landschap, provincie Utrecht, Archimedeslaan 6, postbus 80300, 3508 TH te Utrecht.

Bijlage 2

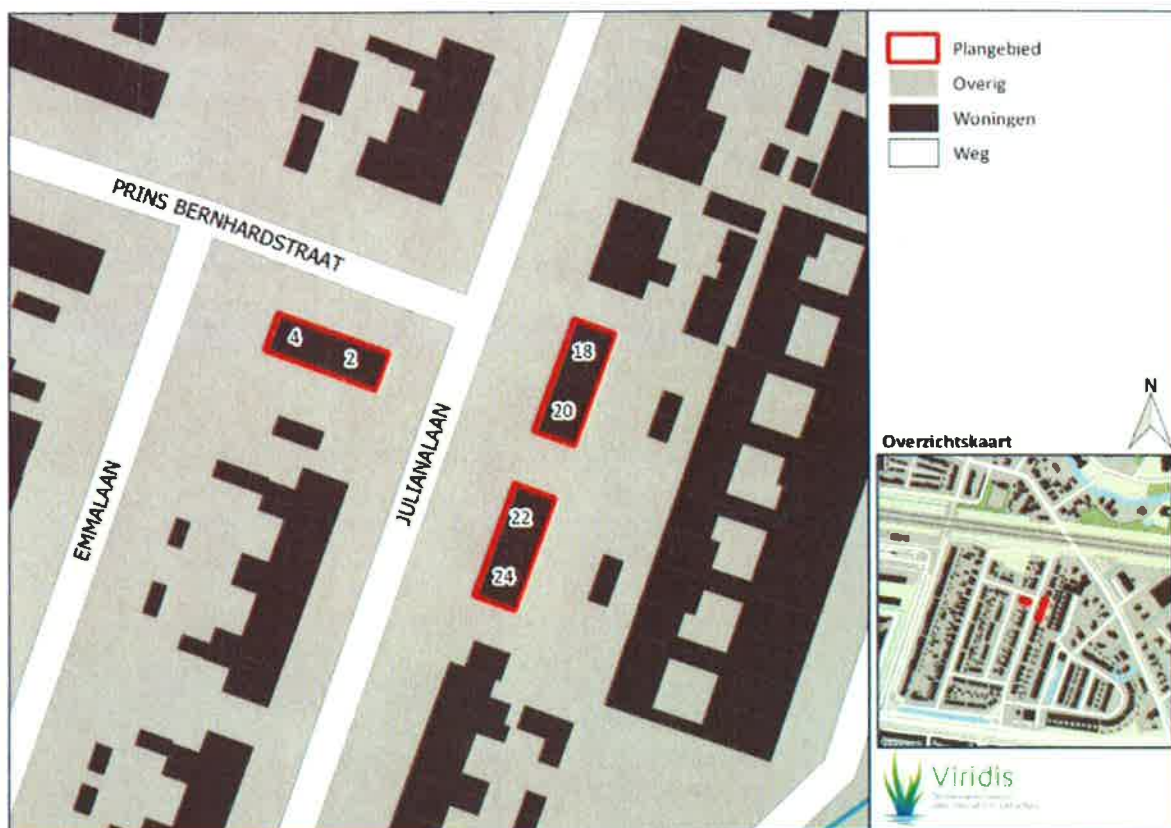

Figuur 2.1 | Overzicht te slopen woningblokken

Meldingsformulier start werkzaamheden Wnb ontheffing

Behoort bij beschikking met:

- zaakkenmerk: Z-WNB-RI-REG-2017-1091
- briefnummer: 81C0AF4E
- datum: 1 december 2017
- planlocatie: Julianalaan 18-24 Prins Bernhardlaan 2-4 te Vleuten (even nummers)
- ontheffinghouder: Stichting GroenWest
 - Contactpersoon: [REDACTED]
 - Telefoonnummer: [REDACTED]

De ontheffinghouder zorgt ervoor dat dit formulier ten minste vier weken voordat met de werkzaamheden wordt begonnen, ingevuld en ondertekend wordt opgestuurd of gemaild naar onderstaand adres.

Gegevens van het werk:

Startdatum werk

Mogelijke einddatum werk

Bijzonderheden:

Plaats en datum

Naam en handtekening

Opsturen naar:

RUD Utrecht
Team Bodem, Water en Natuur
Postbus 85242
3508 AE Utrecht
Email: info@rudutrecht.nl

Meldingsformulier gereedkomen werkzaamheden Wnb ontheffing

Behoort bij beschikking met:

- zaakkenmerk: Z-WNB-RI-REG-2017-1091
- briefnummer: 81C0AF4E
- datum: 1 december 2017
- planlocatie: Julianalaan 18-24 Prins Bernhardlaan 2-4 te Vleuten (even nummers)
- ontheffinghouder: Stichting GroenWest
 - Contactpersoon: [REDACTED]
 - Telefoonnummer: [REDACTED]

De ontheffinghouder zorgt ervoor dat dit formulier tenminste één week na gereedkomen van de werkzaamheden ingevuld en ondertekend wordt opgestuurd of gemaild naar onderstaand adres.

Gegevens van het werk:

Einddatum werk _____

Bijzonderheden:

Plaats en datum

Naam en handtekening

Opsturen naar:

RUD Utrecht
Team Bodem, Water en Natuur
Postbus 85242
3508 AE Utrecht
Email: info@rudutrecht.nl