

**BESLUIT van GS van Utrecht**

DATUM	16 februari 2018	TEAM	Vergunningverlening Natuur en Landschap
ZAAKKENMERK	Z-WNB-RI-REG-2017-1676	REFERENTIE	Servicebureau
NUMMER	81C8E9E8	DOORKIESNUMMER	030-2583311
UW BRIEF VAN	8 december 2017	FAX	030-2583139
UW NUMMER		E-MAILADRES	Servicebureau@provincie-utrecht.nl
BIJLAGE(N)	- voorschriften en beperkingen - overzicht plangebied - maatregelen aanvraag - meldingsformulieren	ONDERWERP	Ontheffing ruimtelijke ingrepen Amersfoort Meander Medisch Centrum, Maatweg 3 in Amersfoort

Besluit van Gedeputeerde Staten van Utrecht op de aanvraag van 8 december 2017 van Meander Medisch Centrum, om ontheffing in het kader van artikel 3.8 van de Wet natuurbescherming (hierna: wet). Op 10 januari 2018, 7 februari 2018 en 9 februari 2018 heeft u deze aanvraag aangevuld.

I. Besluit

Gelet op het bepaalde in de wet, het Beleidskader Wet natuurbescherming en Verordening Natuur en Landschap hebben wij besloten u:

ontheffing te verlenen van de verboden genoemd in artikel 3.5, eerste, tweede en vierde lid, van de wet, voor zover dit betreft het doden, opzettelijk verstoren en het beschadigen en/of vernielen van voortplantings- of rustplaatsen van de gewone dwergvleermuis voor de periode tussen 15 maart 2018 en 1 juli 2019.

II. Omschrijving van de aanvraag

Uw aanvraag heeft betrekking op het gebied Maatweg 3 in Amersfoort. Het plangebied grenst direct aan de bestaande bouw van het Meander Medisch Centrum in Amersfoort. Hier ligt de toegangsweg tot de spoedeisende hulp en de huisartsenpost. In het plangebied staan enkele oude eiken en recent aangeplante walnotenbomen. Het plangebied grenst aan een hoge grondwal met lage begroeiing van klimop en gras. De werkzaamheden die worden voorzien, bestaan uit het realiseren van een aanbouw van het bestaande gebouw van het Meander Medisch Centrum alsmede een aantal ingrepen in de infrastructuur direct rondom de geplande aanbouw. Voor de werkzaamheden wordt een gevel gesloopt en zal een boom binnen het plangebied gekapt worden. Het gaat hier om een oude eikenboom die vlak naast de te slopen gevel staat. Daarnaast worden zes recent aangeplante walnotenbomen binnen het plangebied verwijderd en in de nabije omgeving weer geplant. Ook wordt de grondwal met begroeiing deels verwijderd.

U vraagt ontheffing van de verbodsartikelen genoemd in artikel 3.5 van de wet voor wat betreft de gewone dwergvleermuis (*Pipistrellus pipistrellus*) voor de periode van 15 maart 2018 tot 1 juli 2019.

III. Procedure

De aanvraag is afgehandeld overeenkomstig het bepaalde in afdeling 4.1.2 van de Algemene wet bestuursrecht.

IV. Toetsingskader

De gewone dwergvleermuis is beschermd ingevolge artikel 3.5 van de wet.

V. Toetsing Ruimtelijke Ingreep

Motivering

Gewone dwergvleermuis

De gewone dwergvleermuis is in het plangebied aangetroffen. Door het realiseren van een aanbouw gaat één zomerverblijfplaats en één zomer-/paarverblijf van de gewone dwergvleermuis verloren. Aanwezigheid van een paarverblijfplaats kan een indicatie zijn van een mogelijk winterverblijf. Het is daarom niet uit te sluiten dat het verblijfplaats ook in de winter wordt gebruikt door enkele exemplaren van de gewone dwergvleermuis. De te kappen boom is door het ontbreken van loszittend schors en holtes ongeschikt voor verblijfplaatsen van vleermuizen. Er is geen essentieel foerageergebied of een belangrijke vliegroute geconstateerd in het plangebied.

Bij de aanbouw wordt de muur op dezelfde manier gebouwd als in de oude situatie, namelijk met een spouwmuur en stootvoegen. In de spouw wordt isolatiemateriaal aangebracht aan de binnenmuur. Hierdoor ontstaat, in de spouw, een ruimte van 3 cm die door vleermuizen gebruikt kan worden. Via open stootvoegen is de nieuwe spouw toegankelijk voor vleermuizen en wordt de oude situatie hersteld. Door de nieuwe aanbouw ontstaat drie keer zoveel oppervlak in de spouwmuur voor de vleermuizen ten opzichte van de oude situatie. Het geveloppervlak van de aanbouw wordt bijna twee keer zo groot als in de oude situatie en met dezelfde oriëntatie als in de oude situatie (zie bijlage 1 bij dit besluit). Tijdens de bouw blijft voldoende (ongeveer 90%) vervangende spouwruiimte (buiten het bereik van de bouwplaats) beschikbaar voor de gewone dwergvleermuis. Er zijn vele honderden spouwopeningen aanwezig in de overige muren van het ziekenhuisgebouw die ook toegang bieden tot de spouw. Daarom wordt het in dit geval niet noodzakelijk geacht om tijdelijke vleermuisvoorzieningen aan te brengen. Na het afronden van de bouw komt er meer verblijfruimte voor de gewone dwergvleermuis beschikbaar. Ruim voordat de bouw start worden de invliegopeningen van de verblijfplaatsen ongeschikt gemaakt in de minst kwetsbare periode voor de vleermuizen. Dit gebeurt door middel van exclusionflaps. De spouwruiimte die ongeschikt wordt gemaakt voor vleermuizen staat niet in verbinding met de overige spouwruiimte. Ervan uitgaande dat de bouw in de zomer van 2018 begint is met een doorlooptijd van 9 maanden de ruwbouw gereed en de nieuwe baksteengevel in het voorjaar van 2019 gesloten en toegankelijk voor vleermuizen. De voorgestelde maatregelen zijn voldoende.

Het gehele ziekenhuisgebouw is door de vele stootvoegen die toegang bieden tot de spouwmuur potentieel geschikt voor vleermuizen. Daarnaast biedt de aanbouw nieuwe mogelijkheden voor vleermuizen om in te verblijven. De gunstige staat van instandhouding van de gewone dwergvleermuis komt daarom niet in het geding door het uitvoeren van de werkzaamheden.

Belang van de aanvraag

U heeft ontheffing aangevraagd op grond van het belang: In het belang van de volksgezondheid, de openbare veiligheid of andere dwingende redenen van groot openbaar belang, met inbegrip van redenen van sociale of economische aard en met inbegrip van voor het milieu wezenlijke gunstige effecten.

De operatiecapaciteit van het Meander Medisch Centrum zal gelet op de toekomstige ontwikkelingen in de gezondheidszorg onvoldoende zijn. Om aan de zorgplicht te voldoen, moet Meander Medisch Centrum kunnen beschikken over voldoende capaciteit van voldoende kwaliteit om aan de zorgvraag te voldoen. Eén van de ontwikkelingen in de gezondheidszorg waar Meander een antwoord op wil en moet geven is de soort operaties, die in de toekomst complexer en geavanceerder zullen worden uitgevoerd. Daarvoor zijn zogenaamde hybride OK's (operatiekamers, uitgerust met een 3-D camera-systeem) nodig, waarbij online beelden tijdens de operatie worden gegenereerd, die de operator in staat stellen precieze posities in het operatiegebied te bepalen. Meander kan deze faciliteiten niet op het huidige OK-complex realiseren en is voornemens 2 van deze grotere OK's aan te bouwen. Daarnaast wordt met de voorgenomen sluiting van het OK-complex van de locatie Baarn de capaciteit te laag voor de totale patiëntenbehandeling. De 4 OK's in Baarn worden vervangen door 2 OK's op de hoofdlocatie in Amersfoort. Dit in het kader van de optimalisatie van de bedrijfsvoeringsprocessen door specifieke (dure) functies te concentreren op de hoofdlocatie, het voorkomen van kapitaalvernietiging (nieuwbouw is goedkoper dan renovatie, gelet op de totale afschrijvingstijd) en vanuit het duurzaamheidsuitgangspunt: minder voor meer. Er kan op deze wijze meer functionaliteit verworven worden voor minder milieubelasting en CO₂ uitstoot. Het energiesysteem in de nieuwe situatie in Amersfoort (2013, met Warmte Koude Opslag) is veel zuiniger dan het huidige in Baarn, met de gasgestookte installaties uit de jaren '90.

Ook de Regionale Ambulance Voorziening Utrecht (RAVU) moet voldoen aan wettelijke eisen van bereikbaarheid en betrouwbaarheid voor zijn dienstverlening: het (acute) vervoer van patiënten. Hiervoor is een uitbreiding van het ziekenhuis ten behoeve van een aantal operatie-, verpleeg- en onderzoekskamers en de realisatie van een standplaats van de RAVU noodzakelijk en optimaal. Er worden minder vervoersbewegingen gemaakt en ambulances zijn sneller weer inzetbaar. Logistieke processen en facilitaire functies met het ziekenhuis zijn combineerbaar en vooral bij de inzet van ambulancepersoneel met een adequate overdracht van de patiënt vanuit de ambulance in het ziekenhuis is een kwalitatieve verbetering voor het zorgtraject te behalen. In het

huidige tijdsgewricht worden steeds vaker ambulancelandplaatsen juist om deze redenen bij ziekenhuizen gebouwd.

Met de herinrichting van het plangebied wordt eveneens een aantal logistieke problemen bij de spoedeisende hulp opgelost. Op dit moment moeten patiënten die de spoedeisende hulp (SEH) willen bezoeken de auto onder het ziekenhuis, ver weg van de ingang van de SEH, parkeren. Door de nieuwe opzet wordt de parkeerfaciliteit naast de ingang van de SEH gesitueerd, dus met korte loopafstand en met zicht op de SEH. Door deze parkeerfaciliteit exclusief voor de SEH te maken (wat in de huidige situatie niet kan) middels slagbomen bij de in- en uitgang van dit parkeergebied, wordt illegaal parkeren vermeden en is op het terrein er omheen te handhaven doordat verbaliserend optreden mogelijk wordt.

Gelet op de naar voren gebrachte omstandigheden zijn wij van oordeel dat belang 'In het belang van de volksgezondheid, de openbare veiligheid of andere dwingende redenen van groot openbaar belang, met inbegrip van redenen van sociale of economische aard en met inbegrip van voor het milieu wezenlijke gunstige effecten' voldoende onderbouwd is. De ecologische impact op de gewone dwergvleermuis is, door het nemen van mitigerende maatregelen, minimaal en tijdelijk. De staat van instandhouding van de soort komt door het project niet in gevaar. Het belang gediend met het project mag daarom in deze zwaarder wegen dan het beschermingsbelang van gewone dwergvleermuis.

Alternatievenafweging

Bij het ontwerp heeft een zorgvuldige afweging plaatsgevonden waardoor de groene karakteristiek zo min mogelijk wordt aangetast. Gezien het maatschappelijk belang en de zorgvuldige afwegingen is herinrichting van het plangebied ten behoeve van de toekomstige uitbreiding van het Meander Medisch Centrum aanvaardbaar. De RAVU moet de huidige locatie, gelegen aan de Zonnehof te Amersfoort, verlaten. Omdat de RAVU al langere tijd op zoek is naar een nieuwe locatie voor de ambulancelandplaats, is de begane grond van de aanbouw van het ziekenhuisgebouw hier een goede oplossing voor. Hiermee wordt de acute zorg, die van groot belang is voor de stad en het omliggende gebied, gecombineerd met de zorg van het Meander Medisch Centrum. Bij het zoeken naar een locatie voor een ambulancepost zijn de bereikbaarheid, centrale ligging en het kunnen voldoen aan wettelijke aanrijtijden van groot belang. Aan al deze eisen kan worden voldaan op de locatie van het Meander Medisch Centrum. Indien de aanbouw op een andere plaats aan het ziekenhuis uitgevoerd wordt, zal ten aanzien van de aanwezigheid van beschermde soorten dezelfde situatie ontstaan als op de huidige locatie. Dit betekent dat aanbouwen op een andere locatie geen ecologische winst oplevert ten aanzien van aanbouwen op de huidige locatie.

De nu voorgestelde werkwijze is afgestemd op de gewone dwergvleermuis. De nu gekozen werkwijze is reeds geoptimaliseerd voor deze soort. Zo zijn de werkzaamheden zo gepland dat ze worden uitgevoerd in de periode dat individuele dieren er het minste hinder van hebben.

Gezien het bovenstaande zijn er geen redelijke alternatieven mogelijk die zouden leiden tot een kwalitatief gelijkwaardig resultaat. De alternatievenafweging is hiermee dan ook voldoende onderbouwd.

VI. Conclusie

Gelet op het voorgaande verlenen wij u ontheffing van de verboden als bedoeld in artikel 3.5 van de wet. Aan deze ontheffing zijn voorschriften verbonden, deze treft u aan in de bijlage bij dit besluit.

VII. Bezwaar

U kunt binnen zes weken na de dag waarop deze beschikking op de voorgeschreven wijze is bekendgemaakt een bezwaarschrift bij Gedeputeerde Staten van Utrecht indienen:

- Digitaal: gebruikt u hiervoor het formulier "Bezwaar tegen beslissing provinciaal bestuur met DigiD". Uw DigiD geldt als ondertekening. U vindt het formulier via: www.provincie-utrecht.nl onder loket / klacht, bezwaar of melding doorgeven / bezwaar tegen beslissing provincie;
- Schriftelijk: t.a.v. de secretaris van de Awb- adviescommissie van PS en GS, postbus 80300, 3508 TH Utrecht.

Het bezwaarschrift moet in ieder geval bevatten:

- uw naam en adres;
- de datum;
- een omschrijving van het besluit waartegen het bezwaar is gericht (indien mogelijk, onder vermelding van het besluitnummer);
- de reden van bezwaar;
- ondertekening.

Aan de behandeling van een bezwaarschrift zijn voor de indiener geen kosten verbonden.

Overigens schort het indienen van een bezwaarschrift de werking van het besluit niet op. Als u niet kunt wachten op de normale behandeling van uw bezwaarschrift, hebt u de mogelijkheid om een voorlopige voorziening aan te vragen bij de rechtbank. U moet op dat moment ook al een bezwaarschrift hebben ingediend. Het verzoek om een voorlopige voorziening richt u aan de voorzieningenrechter van de Rechtbank Midden-Nederland, Sector bestuursrecht, postbus 16005, 3500 DA Utrecht.

VIII. Inwerkingtreding

Dit besluit treedt in werking op het moment van bekendmaking door uitreiking of verzending aan de aanvrager. Van het besluit wordt mededeling gedaan op de website www.officielebekendmakingen.nl

IX. Overleg en informatie

Er kan tevens vergunning of ontheffing nodig zijn op grond van andere wetten of verordeningen. Wij adviseren u zo nodig contact op te nemen met uw gemeente en/of milieudienst, als u dit nog niet heeft gedaan.

Als u vragen heeft over de procedure en de inhoud, kunt u contact opnemen met ons Servicebureau via servicebureau@provincie-utrecht.nl, of op telefoonnummer 030-2583311.

Voor meer informatie verwijzen wij u naar onze website www.provincie-utrecht.nl.

X. Verzending

Dit besluit wordt verzonden aan de aanvrager van de ontheffing. Een afschrift van deze ontheffing wordt verzonden aan:

- RUD Utrecht, Postbus 85242, 3508 AE Utrecht.

Hoogachtend,
Gedeputeerde Staten van Utrecht,
namens hen

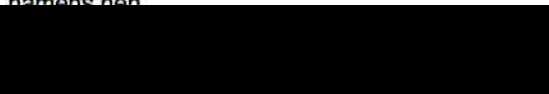

Mevr. mr. S.L. Munsel
Teamleider Vergunningverlening Natuur en Landschap
Domein Leefomgeving

ONTHEFFING

Naar aanleiding van het verzoek van Meander Medisch Centrum op 8 december 2017, en de aanvulling hierop van 10 januari 2018, 7 februari 2018 en 9 februari 2018, gelet op artikel 3.8 van de Wet natuurbescherming,

Verlenen Gedeputeerde Staten van provincie Utrecht hierbij aan:

Naam: Meander Medisch Centrum

Adres: Postbus 1502

Postcode en woonplaats: 3800 BM Amersfoort

Ontheffing 81C8E9E8 voor het tijdvak van: 15 maart 2018 en 1 juli 2019

Van de verbodsbepalingen genoemd in artikel 3.5, eerste, tweede en vierde lid, van de wet, voor zover dit betreft het incidenteel doden, het opzettelijk verstoren en het beschadigen/vernielen van voortplantings- of rustplaatsen van de gewone dwergvleermuis (*Pipistrellus pipistrellus*). Het gebied waarvoor de ontheffing geldt, betreft de Maatweg 3 in Amersfoort. Het plangebied grenst direct aan de bestaande bouw van het Meander Medisch Centrum in Amersfoort (bijlage 1).

Aan deze ontheffing zijn de volgende voorschriften verbonden:

Algemene voorschriften

1. De ontheffing wordt slechts voor de hierboven genoemde soorten en beschreven verboden handelingen verleend.
2. Deze ontheffing geldt alleen voor de werkzaamheden die conform de aanvraag worden uitgevoerd, voor zover in deze ontheffing zelf niet anders is aangegeven.
3. De ontheffinghouder dient onverwijld contact op te nemen met de provincie Utrecht indien bij het uitvoeren van de werkzaamheden van het project andere beschermde soorten dan de genoemde worden aangetroffen of andere handelingen als bedoeld in voorschrift 1 noodzakelijk zijn.
4. Deze ontheffing kan uitsluitend gebruikt worden door (medewerkers van) de ontheffinghouder of haar rechtsoptvolgers of in opdracht van de ontheffinghouder handelende (rechts-)personen. De ontheffinghouder of haar rechtsoptvolgers blijven daarbij verantwoordelijk en aansprakelijk voor de juiste naleving van deze ontheffing.
5. Tijdens de uitvoering van de werkzaamheden dient een afschrift van deze ontheffing en de bijbehorende brief op de locatie van de werkzaamheden aanwezig te zijn en op verzoek te worden getoond aan de daartoe bevoegde toezichthouders of opsporingsambtenaren.
6. De ontheffinghouder dient, zodra de datum waarop de werkzaamheden zullen aanvangen bekend is, het bijgevoegde meldingsformulier volledig in te vullen en naar de Regionale Uitvoeringsdienst Utrecht te sturen.

Specifieke voorschriften

7. U dient, met inachtneming van onderstaande voorschriften, de maatregelen zo uit te voeren zoals beschreven op pagina's 16 t/m 18 van het bij de aanvraag gevoegde rapport 'Natuurtoets Soortbescherming vanwege uitbreiding Meander Medisch Centrum Amersfoort' van 13 september 2017 (bijlage 2).
8. U dient bij de planning van de werkzaamheden rekening te houden met de kwetsbare overwinteringsperiode van de gewone dwergvleermuis. Deze periode loopt globaal van november tot en met maart. Afhankelijk van het seizoen en de weersomstandigheden kan deze periode langer dan wel korter zijn. De geschiktheid van de periode voor het uitvoeren van de werkzaamheden dient te worden bepaald door een deskundige op het gebied van de gewone dwergvleermuis.
9. De werkzaamheden en bovengenoemde voorschriften dienen te worden uitgevoerd onder begeleiding van een deskundige op het gebied van de soorten waarvoor ontheffing is verleend.
10. De ontheffinghouder dient een ecologisch werkprotocol op te stellen met daarin bovengenoemde voorschriften. Alle betrokken partijen, met name ook de uitvoerenden op de bouw- of projectlocatie, dienen van het werkprotocol op de hoogte gesteld te worden en dienen dit na te leven.
11. Deze ontheffing kan worden ingetrokken, indien blijkt dat de ontheffinghouder zich niet houdt aan de voorschriften.
12. Indien blijkt dat de in de ontheffing gestelde termijn niet voldoende is om de werkzaamheden waarop de ontheffing betrekking heeft uit te voeren, dient u, minimaal drie maanden voor het verstrijken van deze termijn een nieuwe aanvraag in te dienen. Dit voorkomt onnodige vertraging van het project.

13. Aanspreekpunt in het kader van deze ontheffing en de daaruit voortvloeiende voorschriften is provincie Utrecht, per e-mail te bereiken via Servicebureau@provincie-utrecht.nl of Archimedeslaan 6, postbus 80300, 3508 TH te Utrecht.

Bijlage 1

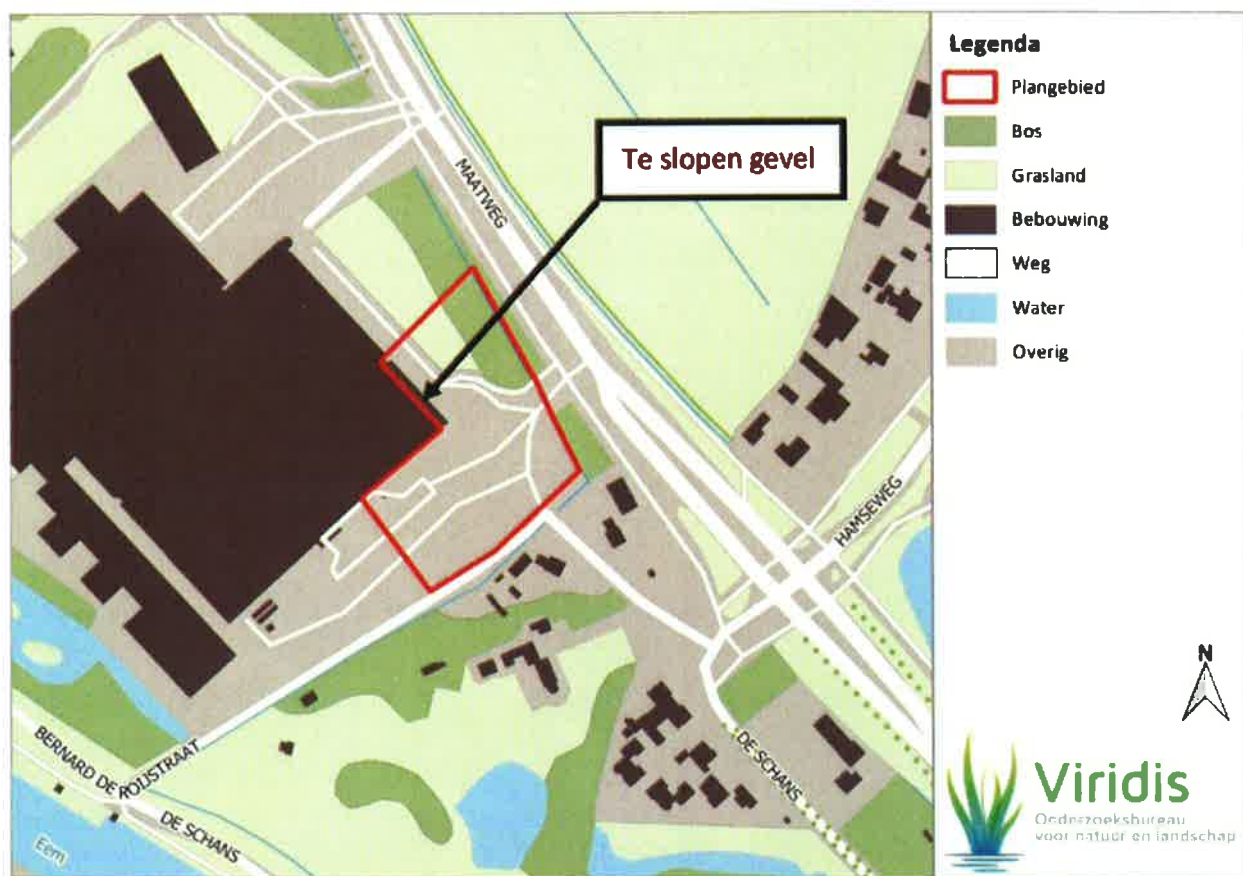

6 Conclusie en advies

6.1 Beantwoording onderzoeksvragen

Om na te gaan of door de ruimtelijke ontwikkeling in het plangebied verbodsbepalingen van de Wet natuurbescherming al dan niet overtreden worden, worden de onderzoeksvragen onderstaand beantwoord.

- *Zijn in het plangebied beschermde soorten en/of verblijfplaatsen van deze soorten aanwezig of te verwachten?*

Ja, in de te slopen gevel zijn twee zomerverblijfplaatsen en één paarverblijfplaats van de gewone dwergvleermuis aangetroffen. Daarnaast is het niet uit te sluiten dat broedvogels tot broeden komen binnen het plangebied. Andere beschermde soorten worden niet verwacht.

- *Ondervinden aanwezige beschermde soorten negatieve effecten van de voorgenomen ruimtelijke ingreep en de benodigde werkzaamheden?*

Ja, door de gevel te slopen gaan twee zomerverblijfplaatsen en één paarverblijfplaats verloren van de gewone dwergvleermuis. Wanneer de werkzaamheden plaatsvinden tijdens het broedseizoen ondervinden algemene broedvogels schade zoals verstoring of vernietiging van nesten door de geplande werkzaamheden. Negatieve effecten op andere soorten zijn uit te sluiten.

- *Is het mogelijk om optredende negatieve effecten op beschermde soorten te mitigeren? Zo ja, op welke wijze dient dit te geschieden?*

Ja, door het nemen van de juiste mitigerende maatregelen worden negatieve effecten zoveel mogelijk voorkomen. Deze mitigerende maatregelen worden uitgebreid beschreven in paragraaf 6.2.

- *Is het noodzakelijk een ontheffing van de Wet natuurbescherming aan te vragen?*

Ja, door de werkzaamheden gaan twee zomerverblijfplaatsen en één paarverblijfplaats van de gewone

dwergvleermuis in de te slopen gevel verloren. Daarnaast is het mogelijk dat aanwezige dieren verwond of zelfs gedood kunnen worden. Dit is een overtreding van artikel 3.5, lid 1, 2 en 4 van de Wet natuurbescherming. Omdat negatieve effecten, ondanks het nemen van mitigerende maatregelen niet te voorkomen is door de aard van de werkzaamheden, is het aanvragen van een ontheffing van de Wet natuurbescherming noodzakelijk. De ontheffingsaanvraag wordt besproken in hoofdstuk 7.

6.2 Mitigerende maatregelen

De doelstelling van de Wet natuurbescherming is de bescherming van de biodiversiteit zonder stijging van lasten voor bedrijven en burgers. Het uitgangspunt van de wet is 'nee, tenzij', dat wil zeggen dat activiteiten met een schadelijk effect op beschermde soorten in principe verboden zijn. Van het verbod op schadelijke handelingen ('nee') kan onder voorwaarden ('tenzij') worden afgeweken, met behulp van een ontheffing waarvoor de bevoegdheid voor het verlenen van een dergelijke ontheffing bij de provincies ligt. Onderstaand zijn de voor het onderhavige project relevante (verbods-)artikelen genoemd. Daarbij is beschreven met welke mitigerende maatregelen er invulling wordt gegeven aan het voorkomen en uitsluiten van negatieve effecten.

6.2.1 Algemene maatregelen

In de Wet natuurbescherming is in Artikel 1.11 de algemene zorgverplichting opgenomen. In dit artikel is beschreven dat eenieder verplicht is om voldoende zorg in acht te nemen voor de in het wild levende dieren en planten, alsmede voor hun directe leefomgeving. De algemene zorgverplichting geldt te allen tijde tijdens het uitvoeren van werkzaamheden, ongeacht of deze te typeren zijn als zijnde ruimtelijke ontwikkeling of bestendig beheer en onderhoud en ongeacht of er beschermde soorten aanwezig zijn. Dit laatste wil dus zeggen dat ook als er geen beschermde soorten



voorkomen, de algemene zorgverplichting ten aanzien van alle soorten in acht genomen dient te worden.

Bij de werkzaamheden dienen daarom algemene mitigerende maatregelen uitgevoerd te worden. Deze algemene mitigerende maatregelen zijn onderstaand beschreven.

- De werkzaamheden dienen door een ter zake deskundige ecooloog begeleid te worden. Hierdoor wordt gewaarborgd dat de mitigerende maatregelen op een juiste manier uitgevoerd worden en zo wordt er tevens invulling gegeven aan de algemene zorgverplichting (Artikel 1.11 van de Wet natuurbescherming). In Bijlage B is beschreven wat door het Ministerie van Economische Zaken verstaan wordt onder een ter zake kundige.
- Er moet per uitvoeringsproject een ecologisch werkprotocol opgesteld worden waarin alle te nemen mitigerende maatregelen, worden vastgelegd. Dit ecologisch werkprotocol moet op de werklocatie aanwezig zijn en bij alle betrokken partijen bekend zijn.
- Werkzaamheden moeten aantoonbaar conform dit protocol worden uitgevoerd. Mochten er zich gedurende de werkzaamheden ten aanzien van beschermde soorten onvoorziene omstandigheden voordoen, wordt direct contact opgenomen met de ter zake deskundige ecooloog.

6.2.2 Voorkomen van doden

In lid 1 van de artikelen 3.1 en 3.5 van de Wet natuurbescherming staat beschreven dat het verboden is om beschermde dieren opzettelijk te doden. Het uitvoeren van werkzaamheden en ruimtelijke ingrepen waarbij aanwezige dieren verwond of zelfs gedood kunnen worden, houdt een overtreding van deze artikelen in. Het is daarom noodzakelijk om mitigerende maatregelen te nemen om dit zo veel als mogelijk te voorkomen en uit te sluiten.

- Om broedgevallen van vogels te voorkomen dient voor 1 maart al het groen, waaronder de walbegroeiing en de te kappen eik, te zijn verwijderd. De jonge walnoten moeten ook voorafgaand aan deze periode zijn verplaatst. Het is daarbij ook noodzakelijk om voor 1 maart de gierzwaluwkasten af te plakken zodat er geen gierzwaluwen of algemene broedvogels als spreekuw of koolmees in gaan broeden. Op deze manier wordt voorkomen dat er voorafgaand aan de werkzaamheden

broedvogels tot broeden komen binnen het plangebied.

- Op deze manier is het plangebied ongeschikt gemaakt voor broedvogels en kan er ook tijdens het broedseizoen dat globaal van 15 maart tot 15 juli loopt, gewerkt worden.
- De te slopen gevel waar verblijfplaatsen van vleermuizen aanwezig of te verwachten zijn, wordt voorafgaande aan de werkzaamheden ongeschikt gemaakt; dit wordt gedaan door het plaatsen van 'exclusion flaps' (zie bijlage B).
- De exclusion flaps worden geplaatst in de minst schadelijke periode voor vleermuizen, dus buiten winterslaap en kraamperiode. D.w.z. dat deze geplaatst kunnen worden tussen 1 maart t/m 1 mei.
- Het afplakken van de verblijfplaatsen wordt enkel uitgevoerd wanneer de avondtemperaturen gedurende een aantal dagen aaneengesloten hoger zijn dan 10 °C.
- Er wordt door een ter zake kundige ecooloog gecontroleerd of de verblijfplaatsen, na het plaatsen van de exclusion flaps nog in gebruik zijn door vleermuizen.
- Indien is vastgesteld dat zich geen vleermuizen in de te slopen gevel bevinden kan de gevel gesloopt worden.
- Om te waarborgen dat er geen negatieve effecten optreden voor foeragerende dieren, is aan te bevelen om de verlichting in het plangebied tijdens de nachtelijke uren te beperken. Vleermuizen zijn namelijk gevoelig voor lichtverstoring. Bij voorkeur dienen er, in de periode 1 maart tot 1 oktober, om deze reden geen werkzaamheden in de nachtelijke uren te worden uitgevoerd en wordt bij voorkeur nachtelijke verlichting uitgeschakeld. In de periode 1 oktober – 1 maart bestaat er geen bezwaar tegen het gebruik van verlichting omdat vleermuizen dan in winterslaap zijn.
- Verder is het aan te bevelen om gebruik te maken van objectgerichte verlichting (scherpe afsnede van lichtinval) en amberkleurige UV-vrije ledverlichting. Lichthinder voor vleermuizen kan op deze manier aanzienlijk worden verminderd (Spoelstra et al, 2017).
- Er dient zo veel mogelijk één richting opgewerkt te worden, de richting waarin soorten kunnen vluchten.

6.2.3 Alternatieve verblijfplaatsen

Het uitvoeren van werkzaamheden waarbij vaste rust- en/of verblijfplaatsen van vleermuizen beschadigd of vernield worden, houdt een overtreding van Artikel



3.1, lid 2 en artikel 3.5, lid 4 van de Wet natuurbescherming in. De aanwezige vaste rust- en/of verblijfplaatsen van vleermuizen, gaan door de voorgenoemde werkzaamheden verloren. De functionaliteit zal, indien geen maatregelen genomen worden, verloren gaan. Het is daarom noodzakelijk om dit verlies van verblijfplaatsen te mitigeren.

- Bij de aanbouw wordt de muur op dezelfde manier gebouwd als in de oude situatie. Hierbij worden de muren gemetseld met een spouwmuur en stootvoegen. In de spouw wordt isolatiemateriaal aangebracht aan de binnenmuur (Afbeelding 6.1). Hierdoor ontstaat, in de spouw, een ruimte van 3cm die door vleermuizen gebruikt kan worden. Via open stootvoegen is de nieuwe spouw toegankelijk voor vleermuizen en wordt de oude situatie herstelt. Hierdoor zal de functionaliteit van het plangebied voor de gewone dwergvleermuis niet verloren gaan.
- Door de nieuwe aanbouw ontstaat 3x maal zoveel oppervlak spouwmuur als in de oude situatie die door de vleermuizen gebruikt kan worden als verblijfplaats.
- Het wordt niet noodzakelijk geacht om tijdelijke vleermuisvoorzieningen aan te brengen. Er zijn vele honderden spouwgaten aanwezig in de overige muren van het ziekenhuisgebouw die ook toegang bieden tot de spouw. Daarnaast moeten de tijdelijke voorziening weer verwijderd worden als de werkzaamheden afgerond zijn, de dieren worden dan nogmaals verstoord.

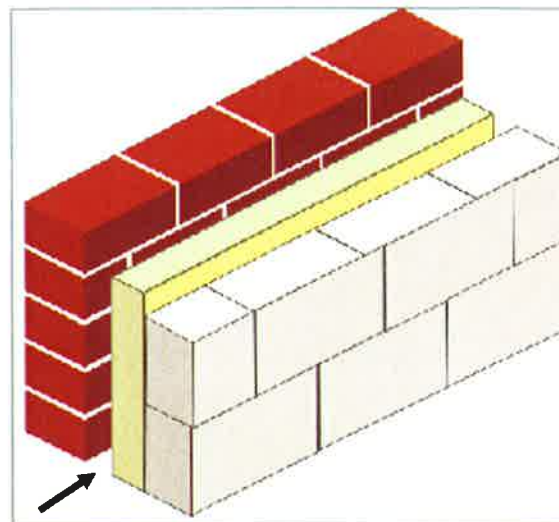

Afbeelding 6.1 | Spouwmuurisolatie in de nieuwe situatie. Hierdoor ontstaat een ruimte van 3cm in de spouwmuur. Deze blijft toegankelijk voor vleermuizen via stootvoegen.

6.3 Conclusie

Omdat negatieve effecten, ondanks het nemen van mitigerende maatregelen niet in alle gevallen geheel te voorkomen zijn door de aard van de werkzaamheden, is het aanvragen van een ontheffing van de Wet natuurbescherming noodzakelijk.



Meldingsformulier start werkzaamheden ontheffing

Behoort bij beschikking met:

- zaakkenmerk: Z-WNB-RI-REG-2017-1676
- briefnummer: 81C919F3
- datum: 16 februari 2017
- planlocatie: Maatweg 3 in Amersfoort
- ontheffinghouder: Meander Medisch Centrum, Postbus 1502 in Amersfoort
 - Contactpersoon: Meander Medisch Centrum A. Trip
 - Telefoonnummer: (06) 55 34 08 39

De ontheffinghouder zorgt ervoor dat dit formulier ten minste twee weken voordat met de werkzaamheden wordt begonnen, ingevuld en ondertekend wordt opgestuurd of gemaild naar onderstaand adres. Indien de ontheffinghouder binnen twee weken wil starten met de werkzaamheden moet deze contact opnemen met de RUD Utrecht.

Gegevens van het werk:

Startdatum werk

Mogelijke einddatum werk

Bijzonderheden:

Plaats en datum

Naam en handtekening

Opsturen naar:

RUD Utrecht
Team Bodem, Water en Natuur
Postbus 85242
3508 AE Utrecht
Email: info@rudutrecht.nl
Telefoonnummer: 030-7023300

VERZONDEN 16 FEB 2018

Meldingsformulier gereedkomen werkzaamheden ontheffing

Behoort bij beschikking met:

- zaakkenmerk: Z-WNB-RI-REG-2017-1676
- briefnummer: 81C919F3
- datum: 16 februari 2018
- planlocatie: Maatweg 3 in Amersfoort
- ontheffinghouder: Meander Medisch Centrum, Postbus 1502 in Amersfoort
 - Contactpersoon: Meander Medisch Centrum A. Trip
 - Telefoonnummer: (06) 55 34 08 39

De ontheffinghouder zorgt ervoor dat dit formulier tenminste één week na gereedkomen van de werkzaamheden ingevuld en ondertekend wordt opgestuurd of gemaild naar onderstaand adres.

Gegevens van het werk:

Einddatum werk _____

Bijzonderheden:

Plaats en datum

Naam en handtekening

Opsturen naar:

RUD Utrecht
Team Bodem, Water en Natuur
Postbus 85242
3508 AE Utrecht
Email: info@rudutrecht.nl
Telefoonnummer: 030-7023300