



BESLUIT van GS van Utrecht

DATUM	30 augustus 2018	TEAM	Vergunningverlening Natuur en Landschap
ZAAKKENMERK	Z-WNB-RI-REG-2018-0130	REFERENTIE	Servicebureau
NUMMER	81D81E0C	DOORKIESNUMMER	030-2583311
UW BRIEF VAN	24 januari 2018	FAX	030-2583139
UW NUMMER	-	E-MAILADRES	Servicebureau@provincie-utrecht.nl
BIJLAGE(N)	- voorschriften en beperkingen - overzicht planlocatie - meldingsformulieren	ONDERWERP	Ontheffing projectplan 'Amerberg'

Besluit van Gedeputeerde Staten van Utrecht op de aanvraag van 24 januari 2018 van Ecologisch adviesbureau Viridis, namens Amerberg VOF, om ontheffing in het kader van artikel 3.8, eerste lid, van de Wet natuurbescherming (hierna: wet).

I. Besluit

Gelet op het bepaalde in de wet, het Beleidskader Wet natuurbescherming en Verordening Natuur en Landschap hebben wij besloten u ontheffing te verlenen van de verbodsbepalingen genoemd in artikel 3.5, eerste, tweede en vierde lid, van de wet, voor zover dit betreft het opzettelijk doden of vangen, opzettelijk verstoren en beschadigen en/of vernielen van voortplantings- of rustplaatsen van de gewone dwergvleermuis vanaf het moment van ontheffingverlening tot 1 januari 2021.

II. Omschrijving van de aanvraag

Uw aanvraag heeft betrekking op het gebied tussen de Anna Pallownalaan, de Prins Hendriklaan en de Emmalaan in Amersfoort, zoals afgebeeld in de bijlage 1 bij dit besluit. Deze projectlocatie wordt aangeduid als 'Amerberg'. De werkzaamheden zullen bestaan uit de sloop van de huidige bebouwing en de nieuwbouw van vrijstaande complexen met één of meer woningen. U vraagt ontheffing van de verbodsartikelen genoemd in artikel 3.5 van de wet voor wat betreft de gewone dwergvleermuis (*Pipistrellus pipistrellus*) voor de periode van 15 juli 2018 tot en met 1 januari 2021.

III. Procedure

De aanvraag is afgehandeld overeenkomstig het bepaalde in afdeling 4.1.2 van de Algemene wet bestuursrecht. Op 23 juli 2018 en 23 augustus 2018 heeft u deze aanvraag aangevuld.

IV. Toetsingskader

De gewone dwergvleermuis is beschermd ingevolge artikel 3.5 van de wet.

V. Toetsing Ruimtelijke Ingreep

Motivering

Gewone dwergvleermuis

Er is, na het uitvoeren van een jaarrond vleermuisonderzoek, in het te slopen gebouw één zomerverblijfplaats van de gewone dwergvleermuis vastgesteld. Deze verblijfplaats bevindt zich in de spouwmuur aan de westzijde van het pand. Voor overwintering van de gewone dwergvleermuis en van een paarfunctie in de bebouwing zijn er

geen indicaties, als zijn deze functies nooit helemaal uit te sluiten. Het uitvoeren van de werkzaamheden houdt in dat in ieder geval deze zomerverblijfplaats vernietigd zal worden. Ook is het mogelijk dat exemplaren van de gewone dwergvleermuis, door hun zeer verboden leefwijze, onverhoopt worden gedood en worden verstoord doordat ze tijdelijk een alternatief onderkomen moeten vinden. Wel wordt zo veel mogelijk voorkomen dat vleermuizen worden gedood. Zo worden vooraf invliegopeningen afgeplakt met exclusionflaps om te voorkomen dat vleermuizen ten tijde van de sloop nog in het pand aanwezig zijn. Ook wordt gewerkt in de periode dat de vleermuizen actief zijn.

Specifiek voor dit project zijn preventief in april 2018 aan de kerk noordelijk van het plangebied vier kraamverblijfplaatsen en twee zomer- en paarverblijven gerealiseerd. Daarnaast zijn aan de gebouwen zuidwestelijk van het plangebied nog eens zes alternatieve zomer- en paarverblijven gerealiseerd. Het gaat hierbij om externe vleermuiskasten, die tegen de gevel zijn gemonteerd. Hoewel deze kasten van duurzaam materiaal zijn gemaakt, hebben ze geen onbeperkte levensduur. In de nieuwbouw in het plangebied zullen ten minste vier permanente alternatieve verblijfplaatsen voor vleermuizen worden ingebouwd, zodanig dat deze voor zeer lange tijd voor vleermuizen beschikbaar zijn. Deze verblijven kunnen dienst doen als zomerverblijfplaats, maar kan ook ruimte bieden voor de eventuele paarfunctie en overwintering tijdens milde winterdagen.

Ondanks deze maatregelen is er sprake van beschadigen en vernielen van een vaste rust- en verblijfplaats en mogelijke verstoring en doden van de gewone dwergvleermuis. Hiervoor is een ontheffing noodzakelijk.

De gewone dwergvleermuis is in Nederland de meest algemeen voorkomende vleermuissoort. Hij kan vrijwel overal in Nederland in en rond gebouwen aangetroffen worden. Door het nemen van mitigerende maatregelen en de inrichting van het gebied na afloop van de werkzaamheden komt de gunstige staat van instandhouding van de gewone dwergvleermuis niet in het geding door het uitvoeren van de werkzaamheden. De voorgestelde maatregelen zijn in grote lijnen voldoende. In de bijlage zijn extra voorschriften opgenomen om de negatieve effecten van de werkzaamheden te mitigeren.

Belang van de aanvraag

U heeft ontheffing aangevraagd op grond van het belang: "In het belang van de volksgezondheid, de openbare veiligheid of andere dwingende redenen van groot openbaar belang, met inbegrip van redenen van sociale of economische aard en met inbegrip van voor het milieu wezenlijke gunstige effecten."

"Het plan voor de locatie bestaat uit acht tot negen nieuwbouwkavels, voor drie tot vier vrijstaande woningen, vier of zes geschakelde woningen en één kleinschalig appartementengebouw (urban villa), waarin zeven tot tien appartementen worden gerealiseerd. In het totaal zullen op de locatie tussen de veertien en achttien wooneenheden worden gerealiseerd. Naast de Amerberg worden aan de Utrechtseweg 102 elf sociale huurappartementen gerealiseerd. De opbrengsten die op De Amerberg gerealiseerd worden, maken de realisatie van sociale huurappartementen aan de Utrechtseweg 102, een oud assurantiekantoor, mogelijk.

Op 9 juli 2013 heeft de gemeenteraad de 'Structuurvisie Amersfoort 2030' vastgesteld. In de Structuurvisie geeft Amersfoort onder meer aan haar vitaliteit te willen vergroten door de kenniseconomie te versterken en het woonklimaat nog aantrekkelijker te maken. In de Structuurvisie worden verschillende uitgangspunten meegegeven. Bijvoorbeeld dat plannen een bijdrage moeten leveren aan duurzaamheid, aan de fysieke, sociale of economische kwaliteit van de stad, moeten bijdragen aan de diversiteit van de stad of voortbouwen op bestaande cultuurhistorische kwaliteiten. De herontwikkeling van deze locatie draagt bij aan een gevarieerd woningaanbod en aan het realiseren van een aantrekkelijker woonklimaat. Dit past binnen de uitgangspunten en principes die voor Amersfoort gelden.

In de woonvisie Amersfoort 2011 – 2020 (vastgesteld 27 september 2011) staat beschreven met welk woonbeleid de gemeente aan de slag gaat. Het is een van de bouwstenen geweest voor de structuurvisie waar vooral de ruimtelijke invulling een plek moet krijgen. De vraag naar wonen in Amersfoort is en blijft groot. Voldoende nieuwbouw is belangrijk om de doorstroming op gang te houden zodat er in alle segmenten van de markt woningen beschikbaar komen. Uitgangspunt voor het woningbouwprogramma vormen de uitbreiding van het centrumstedelijk woonmilieu, het versterken van de naoorlogse wijken en de verdere uitbouw van het groenstedelijk wonen in Vathorst. Alleen voor de grotere nieuwbouwlocaties worden de gewenste woonmilieus omschreven en wordt richting gegeven aan de wijze waarop deze locaties worden ingevuld (woonmilieuprofiel). Hierin worden de randvoorwaarden voor de planontwikkeling meegegeven over de woningdichtheid, functiemenging, parkeren, financiële doelgroepen en de openbare ruimte. Naast de uitbreiding van het groenstedelijk woningaanbod in Vathorst (sterk gericht op gezinnen) en met de vernieuwingsopgave van Amersfoort Vernieuwt, ligt er een opgave in de uitbreiding van het aanbod centrumstedelijk wonen in Amersfoort. Hiermee wordt de positie als stedelijk hart van de regio versterkt.

Amersfoort kent een grote vraag naar betaalbare huurwoningen en een teruglopende huurwoningenvoorraad.

De wachttijden voor een huurwoning lopen op en ook de vraag naar woningen voor urgente groepen wordt groter, door toename van het aantal statushouders en door veranderingen in de zorg die maken dat mensen steeds vaker zelfstandig wonen in plaats van in een instelling. In november 2015 hebben gemeenteraadsleden zich bij de raadspeiling 'Prioritering en inzet woonopgaven' positief uitgelaten over uitbreiding van de voorraad sociale huurwoningen, een meer actieve en interveniërende rol van de gemeente en de bijbehorende financiële middelen. Voorliggende plannen dragen bij aan deze gewenste ontwikkeling.

Op diverse plaatsen in het pand is asbest aangetroffen (Aveco de Bondt, 2015). Behoud van de huidige bebouwing brengt risico's met zich mee. Door het in onbruik raken van delen van de bebouwing is het aannemelijk dat deze delen van de bebouwing verder in verval zullen raken waarbij eventueel asbestdeeltjes vrij kunnen komen. Daarnaast is er het gevaar van vandalisme of kraak binnen het plangebied, waardoor ook asbest gerelateerde risico's kunnen optreden. Een herinrichting van het plangebied waarbij de aanwezige asbest op een verantwoorde manier wordt verwerkt, sluit deze risico's uit."

Gelet op de naar voren gebrachte omstandigheden zijn wij van oordeel dat het belang van de volksgezondheid, de openbare veiligheid of andere dwingende redenen van groot openbaar belang, met inbegrip van redenen van sociale of economische aard en met inbegrip van voor het milieu wezenlijke gunstige effecten voldoende onderbouwd is om opzettelijk doden of vangen, opzettelijk verstoren en beschadigen en/of vernielen van voortplantings- of rustplaatsen van de gewone dwergvleermuis te rechtvaardigen.

Alternatievenafweging

Ten aanzien van de nu voorgestelde locatie, inrichting en werkwijze geeft u aan dat er geen redelijker alternatieven zijn die tot een mindere ecologische aantasting leiden. U geeft daarvoor de volgende onderbouwing:

"Alternatieve locatie

Het project voorziet in een uitbreiding van de bestaande woningvoorraad en verbetering van het gebruik van de ruimte binnen het plangebied. De huidige bebouwing is grotendeels in onbruik geraakt en heeft derhalve slechts een marginale maatschappelijke functie. Vervanging van de huidige bebouwing door woningen kan niet op een andere locatie uitgevoerd worden. Indien geen sloop en nieuwbouw zal worden uitgevoerd, raakt naar alle waarschijnlijkheid de huidige bebouwing in verval en is sloop op termijn alsnog onvermijdelijk.

Alternatieve inrichting

Gezien de huidige bebouwing en de wens woningen te realiseren is de enige haalbare methode sloop en nieuwbouw. Realisatie van woningen binnen de huidige bebouwing is niet mogelijk vanwege de huidige opbouw, inrichting en indeling van de bebouwing. Door het nemen van de juiste mitigerende maatregelen wordt bij de nieuwe inrichting rekening gehouden met de aanwezige beschermde soorten. In de nieuwbouw worden voorzieningen getroffen voor vleermuizen.

Alternatieve wijze van uitvoering

De sloop van de huidige bebouwing zal weloverwogen plaatsvinden. Hierbij worden alle mogelijke mitigerende uitvoeringsmaatregelen getroffen om effecten op beschermde soorten te voorkomen of te verminderen. Zo wordt rekening gehouden met de kwetsbare perioden van de aanwezige beschermde soorten en worden maatregelen genomen om effecten tijdens werkzaamheden te voorkomen. Het ongeschikt maken van de bebouwing door middel van het afplakken van potentiële invliegopeningen middels exclusionflaps zal hier deel van uitmaken. Zodoende kunnen eventueel aanwezige vleermuizen op eigen kracht de verblijfplaats verlaten, maar kunnen zij er niet in terugkeren. Wanneer de sloop van de bebouwing plaatsvindt gedurende de winterperiode, dan zullen reeds tijdens de minst kwetsbare periode van de gewone dwergvleermuis potentiële invliegopeningen worden afgeplakt. Zodoende wordt voorkomen dat vleermuizen tijdens de winterperiode in de bebouwing aanwezig kunnen zijn."

Gezien het bovenstaande zijn er geen redelijke alternatieven mogelijk die zouden leiden tot een kwalitatief gelijkwaardig resultaat. De alternatievenafweging is hiermee dan ook voldoende onderbouwd.

VI. Conclusie

Gelet op het voorgaande verlenen wij u ontheffing als bedoeld in artikel 3.8, eerste lid, van de wet. Aan deze ontheffing zijn voorschriften verbonden, deze treft u aan in de bijlage bij dit besluit.

VII. Bezwaar

U kunt binnen zes weken na de dag waarop deze beschikking op de voorgescreven wijze is bekendgemaakt een bezwaarschrift bij Gedeputeerde Staten van Utrecht indienen:

- Digitaal: gebruikt u hiervoor het formulier "Bezwaar tegen beslissing provinciaal bestuur met DigiD". Uw DigiD geldt als ondertekening. U vindt het formulier via: www.provincie-utrecht.nl onder loket / klacht, bezwaar of melding doorgeven / bezwaar tegen beslissing provincie;

- Schriftelijk: t.a.v. de secretaris van de Awb- adviescommissie van PS en GS, postbus 80300, 3508 TH Utrecht.

Het bezwaarschrift moet in ieder geval bevatten:

- uw naam en adres;
- de datum;
- een omschrijving van het besluit waartegen het bezwaar is gericht (indien mogelijk, onder vermelding van het besluitnummer);
- de reden van bezwaar;
- ondertekening.

Aan de behandeling van een bezwaarschrift zijn voor de indiener geen kosten verbonden.

Overigens schort het indienen van een bezwaarschrift de werking van het besluit niet op. Als u niet kunt wachten op de normale behandeling van uw bezwaarschrift, hebt u de mogelijkheid om een voorlopige voorziening aan te vragen bij de rechtbank. U moet op dat moment ook al een bezwaarschrift hebben ingediend. Het verzoek om een voorlopige voorziening richt u aan de voorzieningenrechter van de Rechtbank Midden-Nederland, Sector bestuursrecht, postbus 16005, 3500 DA Utrecht.

VIII. Inwerkingtreding

Dit besluit treedt in werking op het moment van bekendmaking door uitreiking of verzending aan de aanvrager. Van het besluit wordt mededeling gedaan op de website www.officielebekendmakingen.nl

IX. Overleg en informatie

Er kan tevens vergunning of ontheffing nodig zijn op grond van andere wetten of verordeningen. Wij adviseren u zo nodig contact op te nemen met uw gemeente en/of milieudienst, als u dit nog niet heeft gedaan.

Als u vragen heeft over de procedure en de inhoud, kunt u contact opnemen met ons Servicebureau via servicebureau@provincie-utrecht.nl, of op telefoonnummer 030-2583311.

Voor meer informatie verwijzen wij u naar onze website www.provincie-utrecht.nl.

X. Verzending

Dit besluit wordt verzonden aan de aanvrager van de ontheffing en aan Ecologisch adviesbureau Viridis. Een afschrift van deze ontheffing wordt verzonden aan de RUD Utrecht, Postbus 85242, 3508 AE Utrecht.

Hoogachtend,
Gedeputeerde Staten van Utrecht,
namens hen,

Mevr. mr. S.L. Munsel
Teamleider Vergunningverlening Natuur en Landschap
Domein Leefomgeving

ONTHEFFING

Naar aanleiding van het verzoek van Ecologisch adviesbureau Viridis, namens Amerberg VOF, op 24 januari 2018 en de aanvullingen van 23 juli 2018 en 23 augustus 2018, gelet op artikel 3.8 van de Wet natuurbescherming,

Verlenen Gedeputeerde Staten van provincie Utrecht hierbij aan:

Naam: Amerberg VOF

Adres: Utrechtseweg 375

Postcode en woonplaats: 3818 EL Amersfoort

Ontheffing 81D81E0C voor het tijdvak vanaf het moment van de ontheffingverlening tot 1 januari 2021

Van de verbodsbepalingen genoemd in artikel 3.5, eerste, tweede en vierde lid van de Wet natuurbescherming, voor zover dit betreft het opzettelijk doden of vangen, opzettelijk verstoren en beschadigen en/of vernielen van voortplantings- of rustplaatsen van de gewone dwergvleermuis (*Pipistrellus pipistrellus*). Het gebied waarvoor de ontheffing geldt, betreft het gebied tussen de Anna Pallownalaan, de Prins Hendriklaan en de Emmalaan in Amersfoort, zoals afgebeeld in de bijlage 1 bij dit besluit. Deze projectlocatie wordt aangeduid als 'Amerberg'.

Aan deze ontheffing zijn de volgende voorschriften verbonden:

Algemene voorschriften

1. De ontheffing wordt slechts voor de hierboven genoemde soorten en beschreven verboden handelingen verleend.
2. Deze ontheffing geldt alleen voor de werkzaamheden die conform de aanvraag worden uitgevoerd, voor zover in deze ontheffing zelf niet anders is aangegeven.
3. De ontheffinghouder dient onverwijld contact op te nemen met het Servicebureau van de provincie Utrecht, Archimedeslaan 6, postbus 80300, 3508 TH te Utrecht of via servicebureau@provincie-utrecht.nl indien bij het uitvoeren van de werkzaamheden van het project andere beschermde soorten dan de genoemde worden aangetroffen of andere handelingen als bedoeld in voorschrift 1 noodzakelijk zijn.
4. Deze ontheffing kan uitsluitend gebruikt worden door (medewerkers van) de ontheffinghouder of haar rechtsopvolgers of in opdracht van de ontheffinghouder handelende (rechts-)personen. De ontheffinghouder of haar rechtsopvolgers blijven daarbij verantwoordelijk en aansprakelijk voor de juiste naleving van deze ontheffing.
5. Tijdens de uitvoering van de werkzaamheden dient een afschrift van deze ontheffing en de bijbehorende brief op de locatie van de werkzaamheden aanwezig te zijn en op verzoek te worden getoond aan de daartoe bevoegde toezichthouders of opsporingsambtenaren.
6. De ontheffinghouder dient, twee weken voorafgaand aan de datum waarop de werkzaamheden zullen aanvangen, het bijgevoegde meldingsformulier 'aanvang werkzaamheden' volledig in te vullen en naar de Regionale Uitvoeringsdienst Utrecht te sturen. Bij de melding dient het werkprotocol zoals omschreven in voorschrift 13 bijgevoegd te zijn.

Specifieke voorschriften

7. Tijdens de werkzaamheden dient een logboek te worden bijgehouden. In het logboek dienen gemaakte ecologische keuzes vastgelegd te worden zoals goedkeuring / vrijgeven door een ecooloog, afwijkingen van het ecologisch werkprotocol en gekozen mitigerende maatregelen en de locatie daarvan. In het logboek worden in ieder geval de relevante resultaten van de uitgevoerde handelingen, omschreven in de voorschriften 8, 9, 10 en 11 geregistreerd. Het logboek dient bijgevoegd te worden bij de melding gereedkomen werkzaamheden.
8. De werkzaamheden dienen plaats te vinden buiten de kwetsbare periode van de soorten. De periode dat zomerverblijfplaatsen gebruikt worden is van 1 april tot 1 november. De paarperiode is daarvan de minste kwetsbare periode om te werken. Deze periode loopt van half augustus tot half oktober. Mocht de sloop pas plaatsvinden in de periode dat vleermuizen in overwintering zijn (1 november tot 1 april), dan dient voorafgaand aan deze periode het gebouw ongeschikt voor overwintering te worden gemaakt.
9. Voorafgaand aan de werkzaamheden dient de verblijfplaats ongeschikt gemaakt te worden, door het afplakken van potentiële invliegopeningen door gebruik van exclusion flaps. Deze dienen aanwezig te zijn gedurende drie dagen (met voor vleermuizen geschikte weersomstandigheden).
10. Voordat de werkzaamheden aanvangen dient door een deskundige op het gebied van de gewone dwergvleermuis gecontroleerd te worden of er nog exemplaren van de gewone dwergvleermuis aanwezig zijn in de bebouwing. De goede werking van de voorgestelde exclusion flaps dient op

een geschikt moment (tijdens invliegmomenten van de gewone dwergvleermuis in de vroege ochtend) gecontroleerd te worden. De controle moment(en) en bevindingen worden vastgelegd in het logboek.

11. Indien er nog dieren aanwezig zijn dient de bebouwing verder ongeschikt gemaakt te worden totdat de vleermuizen uit eigen beweging vertrokken zijn.
12. In de nieuwe situatie dienen ten minste vier permanente verblijfplaatsen te worden gerealiseerd door het plaatsen van inbouwkasten in de gevels van de nieuw te bouwen woningen, of door middel van het voor de soort toegankelijk maken van de nieuw te bouwen spouw.
13. De werkzaamheden en bovengenoemde voorschriften dienen te worden uitgevoerd onder begeleiding van een deskundige op het gebied van de soorten waarvoor ontheffing is verleend.
14. De ontheffinghouder dient een ecologisch werkprotocol op te stellen met daarin minstens de voorschriften uit deze ontheffing. Het werkprotocol dient (aanvullend) de volgende aspecten te omschrijven:
 - a. Omschrijving van het plangebied, inclusief kaart;
 - b. Activiteiten/workzaamheden die uitgevoerd worden (inclusief planning);
 - c. Maatregelen die getroffen zijn/worden (locatie op kaart en datum/tijd);
 - d. Wie is de begeleidende ecoloog (inclusief contactgegevens);
 - e. Welke activiteiten zijn/worden door de ecoloog begeleid;
 - f. Hoe er wordt/is omgegaan met onverwachte (beschermde) soorten binnen het plangebied.
15. Alle betrokken partijen, met name ook de uitvoerenden op de bouw- of projectlocatie, dienen van het werkprotocol op de hoogte gesteld te worden en dienen dit na te leven. Het werkprotocol moet naar de RUD meegestuurd worden met de startmelding werkzaamheden.
16. Deze ontheffing kan worden ingetrokken, indien blijkt dat de ontheffinghouder zich niet houdt aan de voorschriften.
17. Aanspreekpunt in het kader van deze ontheffing en de daaruit voortvloeiende voorschriften is het Servicebureau van de provincie Utrecht, Archimedeslaan 6, postbus 80300, 3508 TH te Utrecht of via servicebureau@provincie-utrecht.nl.

Bijlage 1: Overzichtskarten van het project

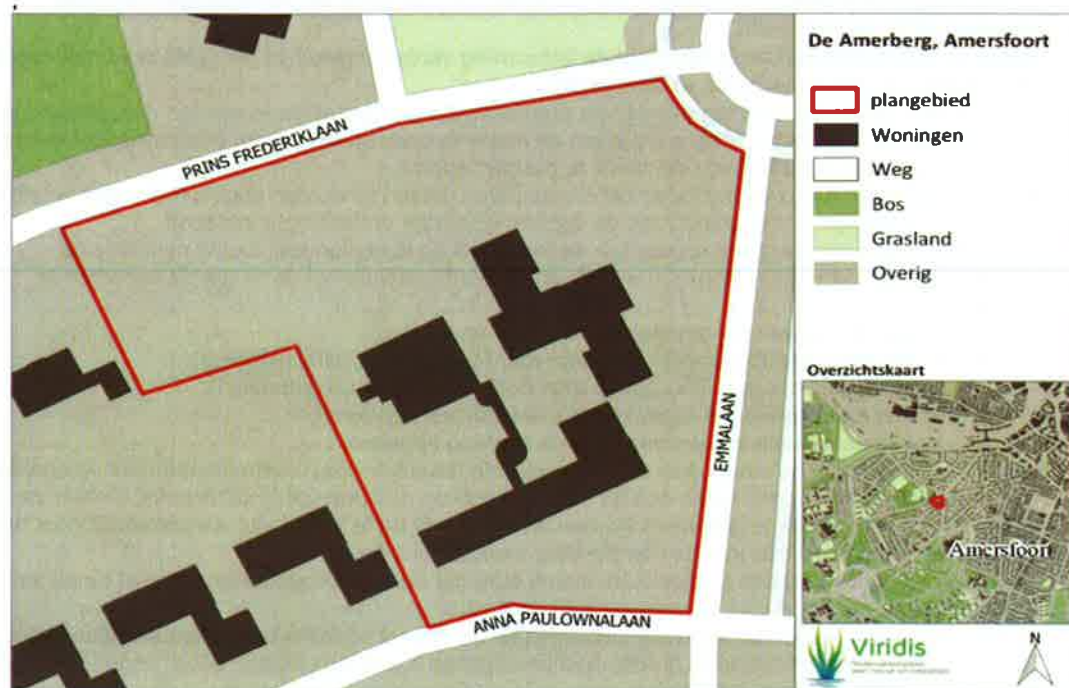

Figuur 2.1 | Ligging van het plangebied aan de Prins Frederiklaan in Amersfoort.



Figuur 6.1 | Overzicht van de aangebrachte mitigerende maatregelen in de directe omgeving van het plangebied (rood omkaderd)

Meldingsformulier start werkzaamheden ontheffing

Behoort bij beschikking met:

- zaakkenmerk: Z-WNB-RI-REG-2018-0130
- briefnummer: 81D81E0C
- datum: 30 augustus 2018
- planlocatie: Anna Paulownalaan 17 in Amersfoort
- ontheffinghouder: Amerberg VOF, Utrechtseweg 375 in Amersfoort
 - o Contactpersoon: Amerberg VOF [REDACTED]
 - o Telefoonnummer: [REDACTED] [REDACTED]

De ontheffinghouder zorgt ervoor dat dit formulier ten minste twee weken voordat met de werkzaamheden wordt begonnen, ingevuld en ondertekend wordt opgestuurd of gemaild naar onderstaand adres. Indien de ontheffinghouder binnen twee weken wil starten met de werkzaamheden moet deze contact opnemen met de RUD Utrecht.

Gegevens van het werk:

Startdatum werk

Mogelijke einddatum werk

Bijzonderheden:

Plaats en datum

Naam en handtekening

Opsturen naar:

RUD Utrecht
Team Bodem, Water en Natuur
Postbus 85242
3508 AE Utrecht
Email: info@rudutrecht.nl
Telefoonnummer: 030-7023300

Meldingsformulier gereedkomen werkzaamheden ontheffing

Behoort bij beschikking met:

- zaakkenmerk: Z-WNB-RI-REG-2018-0130
- briefnummer: 81D81E0C
- datum: 30 augustus 2018
- planlocatie: Anna Paulownalaan 17 in Amersfoort
- ontheffinghouder: Amerberg VOF, Utrechtseweg 375 in Amersfoort
 - Contactpersoon: Amerberg VOF [REDACTED]
 - Telefoonnummer: [REDACTED] [REDACTED] [REDACTED]

De ontheffinghouder zorgt ervoor dat dit formulier tenminste één week na gereedkomen van de werkzaamheden ingevuld en ondertekend wordt opgestuurd of gemaild naar onderstaand adres.

Gegevens van het werk:

Einddatum werk _____

Bijzonderheden:

Plaats en datum

Naam en handtekening

Opsturen naar:

RUD Utrecht
Team Bodem, Water en Natuur
Postbus 85242
3508 AE Utrecht
Email: info@rudutrecht.nl
Telefoonnummer: 030-7023300