



VERZONDEN 27 FEB 2019

BESLUIT van GS van Utrecht

| | | | |
|--------------|--|----------------|---|
| DATUM | 27 februari 2019 | TEAM | Vergunningverlening Natuur en Landschap |
| ZAAKKENMERK | Z-WNB-RI-REG-2018-1922 | REFERENTIE | Servicebureau |
| NUMMER | 81E6E6AB | DOORKIESNUMMER | 030-2583311 |
| UW BRIEF VAN | 3 december 2018 | FAX | 030-2583139 |
| UW NUMMER | | E-MAILADRES | Servicebureau@provincie-utrecht.nl |
| BIJLAGE(N) | - voorschriften en beperkingen - kaart plangebied - beplantingsadvies stichting Das en Boom - kaart mitigerende maatregelen | ONDERWERP | Ontheffing nieuwbouw Bosje van Wartou, landgoed Prattenburg |

Besluit van Gedeputeerde Staten van Utrecht op de aanvraag van 3 december 2018 van Landgoed Prattenburg BV, om ontheffing in het kader van artikel 3.8 van de Wet natuurbescherming (hierna: wet).

I. Besluit

Gelet op het bepaalde in de wet, het Beleidskader Wet natuurbescherming en Verordening Natuur en Landschap hebben wij besloten u:

ontheffing te verlenen van de verbodsbepalingen genoemd in artikel 3.10, eerste lid, aanhef en onder b, van de wet, voor zover dit betreft het opzettelijk beschadigen en/of vernielen van voortplantings- of rustplaatsen van de das, voor de periode tussen de verzenddatum van dit besluit en 6 december 2019.

II. Omschrijving van de aanvraag

Uw aanvraag heeft betrekking op de locatie Oude Veensegrindweg nabij 66 te Rhenen, ook bekend als het Bosje van Wartou, gelegen op het landgoed Prattenburg. Doel van het project is om vier nieuwbouwwoningen te realiseren. U vraagt ontheffing van de verbodsbepalingen genoemd in artikel 3.10 van de wet voor wat betreft de das (*Meles meles*) voor de periode van 3 december 2018 tot en met 6 december 2019.

III. Procedure

De aanvraag is afgehandeld overeenkomstig het bepaalde in afdeling 4.1.2 van de Algemene wet bestuursrecht.

IV. Toetsingskader

De das is beschermd ingevolge artikel 3.10 van de wet.

V. Toetsing Ruimtelijke Ingreep**Motivering**

De das is in het plangebied waargenomen. Er zijn tijdens onderzoek in januari 2018 vier kleine (één of twee pijpen) burchten vastgesteld, waarvan er drie nog in gebruik waren. De vierde burcht was (minstens een jaar) niet gebruikt.

De vierde burcht valt echter nog wel onder de bescherming van de wet, omdat de burcht zich bevindt binnen een bestaand territorium van de das. Daarnaast vervult het plangebied, gezien alle wissels, wroetsporen en latrines, een zeer belangrijke functie als migratiegebied (*stepping stone*) en foerageergebied voor de das.

In de zomer van 2018 zijn de bomen van het Bosje van Wartou gekapt, uitgezonderd een randzone van circa tien meter breed. Voornoemde functionaliteit van het plangebied voor de das is vastgesteld voorafgaand aan deze bomenkap. Bij het opnieuw uitvoeren van onderzoek in oktober en november 2018, dus na de kapwerkzaamheden, zijn er opnieuw sporen aangetroffen van de das in het plangebied. Het is dan ook aannemelijk dat de das nog steeds in het plangebied voorkomt, hoewel de functionaliteit van het plangebied wel verslechterd zal zijn door de kap. Omdat de das nog steeds gebruik maakt van het plangebied, en de voorgenomen werkzaamheden zullen leiden tot het beschadigen en/of vernielen van voortplantings- en rustplaatsen, met inbegrip van omringend essentieel leefgebied van de das, is er sprake van een ontheffingsplicht.

Om de negatieve effecten op de das te compenseren worden er maatregelen voorgesteld. Door de bouw van de vier woningen gaan de vier burchten van de das verloren. Om deze te compenseren wordt er voorafgaand aan de werkzaamheden één grote kunstburcht aangelegd, in de bosrand tegenover het Bosje van Wartou. Hierlangs loopt al een bestaande dassenwissel. Deze burcht krijgt een minimale doorsnede van acht meter op maaiveldniveau, en de hoogte wordt (na inklinking) minstens twee meter. Om de toegang tot de burcht te vergemakkelijken worden er drie buizen (gres of beton) met een doorsnede van 30 centimeter ingegraven boven maaiveldniveau. De burcht, en een vijf meter brede zone rondom de burcht, worden dicht beplant met struweel.

Om het verlies van het foerageergebied te mitigeren wordt er extra struweel aangeplant. De strook langs en in een deel van de overstaande houtwal van het Bosje van Wartou wordt 20 meter breed. Langs en in het overige deel van de houtwal komt bovendien een 12 meter brede strook struweel. Dit struweel zal dicht, soortenrijk en (voor de das) voedselrijk zijn.

Het extra aan te planten struweel verzacht tevens de negatieve effecten op de migratieroutes van de das. De houtwallen zijn na aanplant van het struweel breed genoeg voor de das om deze te gebruiken als migratieroute. Om de migratie naar andere (deel)leefgebieden veiliger te maken, worden er bovendien twee dassentunnels aangelegd onder verkeersdrempels op de Oude Veensegrindweg. De gebieden ten zuidwesten van deze weg vormen ook in de huidige situatie al onderdeel van het leefgebied van de clan in het plangebied. Door het aanleggen van de tunnels en bijbehorende rasters wordt de kans op aanrijdingen verkleind en migratie vergemakkelijkt.

De voorgestelde maatregelen zijn in grote lijnen voldoende. Er zijn aanvullende voorschriften opgenomen in de ontheffing. Echter, ondanks het nemen van voornoemde maatregelen worden er voortplantings- en rustplaatsen, en daarbij behorend essentieel foerageergebied en essentiële migratieroutes van de das beschadigd en/of vernield. Ontheffing is dan ook noodzakelijk.

De staat van instandhouding van de das is relatief gunstig. De das wordt vooral waargenomen in kleine cultuurlandschappen in de oostelijke helft van Nederland. In de provincie Utrecht is de das sinds de jaren negentig sterk toegenomen. Ondanks dat het plangebied na de ontwikkelingen geen deel meer uit zal maken van het leefgebied van de das, is het door het nemen van de maatregelen niet aannemelijk dat de werkzaamheden de staat van instandhouding van de das in gevaar zal brengen.

Belang van de aanvraag

U heeft ontheffing aangevraagd op grond van het belang: 'Ruimtelijke inrichting of ontwikkeling van gebieden, daaronder begrepen het daarop volgende gebruik van het ingerichte of ontwikkelde gebied'.

Het doel van het project is om vier nieuwbouwwoningen te bouwen. Het bouwen van woningen valt onder ruimtelijke inrichting of ontwikkeling van gebieden. Gelet op de naar voren gebrachte omstandigheden zijn wij van oordeel dat het belang 'Ruimtelijke inrichting of ontwikkeling van gebieden, daaronder begrepen het daarop volgende gebruik van het ingerichte of ontwikkelde gebied' voldoende onderbouwd is om de negatieve effecten op de das te rechtvaardigen.

Alternatievenafweging

Locatie

Het project is locatiegebonden en kan niet elders worden uitgevoerd. De woningbouw in het Bosje van Wartou maakt onderdeel uit van het Provinciaal Inpassingsplan Landgoed Prattenburg 2016. De drie overige locaties die binnen dit plan zijn herbestemd bevinden zich allen binnen het Nationaal Natuurnetwerk (voorheen Ecologische Hoofdstructuur) en/of hebben een gelijksoortige ecologische waarde. Het project elders uitvoeren zou daarom leiden tot minstens even grote negatieve effecten als de gekozen planlocatie.

Planning en fasering

De werkzaamheden worden uitgevoerd buiten de kwetsbare periode van de das. De kunstburcht wordt gerealiseerd voordat de huidige burchten (verder) worden aangetast. De dassen krijgen op die manier de tijd om de kunstburcht te ontdekken en in gebruik te nemen voordat de huidige burchten verdwijnen.

Inrichting

Door het behouden van de houtwallen blijft de migratiefunctie van het plangebied grotendeels behouden. Ook wordt verstoring gedurende de gebruikperiode hierdoor sterk verminderd. Door het aanleggen van de verkeersdrempels en bijbehorende dassentunnels worden aanrijdingsslachtoffers zoveel mogelijk voorkomen. In het verlichtingsplan wordt zoveel mogelijk rekening gehouden met de aanwezigheid van de dassen en andere beschermde natuurwaarden.

Werkwijze

De dassen worden passief verplaatst. Dit heeft een veel minder grote impact op het welzijn van de dassen dan actief vangen en verplaatsen.

Gezien het bovenstaande zijn er geen redelijke alternatieven mogelijk die zouden leiden tot een kwalitatief gelijkwaardig resultaat. De alternatievenafweging is hiermee dan ook voldoende onderbouwd.

VI. Conclusie

Gelet op het voorgaande verlenen wij u ontheffing als bedoeld in artikel 3.8 van de wet. Aan deze ontheffing zijn voorschriften verbonden, deze treft u aan in de bijlage bij dit besluit.

VII. Bezwaar

U kunt binnen zes weken na de dag waarop deze beschikking op de voorgeschreven wijze is bekendgemaakt een bezwaarschrift bij Gedeputeerde Staten van Utrecht indienen:

- Digitaal: gebruikt u hiervoor het formulier "Bezwaar tegen beslissing provinciaal bestuur met DigiD". Uw DigiD geldt als ondertekening. U vindt het formulier via: www.provincie-utrecht.nl onder loket / klacht, bezwaar of melding doorgeven / bezwaar tegen beslissing provincie;
- Schriftelijk: t.a.v. de secretaris van de Awb- adviescommissie van PS en GS, postbus 80300, 3508 TH Utrecht.

Het bezwaarschrift moet in ieder geval bevatten:

- uw naam en adres;
- de datum;
- een omschrijving van het besluit waartegen het bezwaar is gericht (indien mogelijk, onder vermelding van het besluitnummer);
- de reden van bezwaar;
- ondertekening.

Aan de behandeling van een bezwaarschrift zijn voor de indiener geen kosten verbonden.

Overigens schort het indienen van een bezwaarschrift de werking van het besluit niet op. Als u niet kunt wachten op de normale behandeling van uw bezwaarschrift, hebt u de mogelijkheid om een voorlopige voorziening aan te vragen bij de rechtbank. U moet op dat moment ook al een bezwaarschrift hebben ingediend. Het verzoek om een voorlopige voorziening richt u aan de voorzieningenrechter van de Rechtbank Midden-Nederland, Sector bestuursrecht, postbus 16005, 3500 DA Utrecht.

VIII. Inwerkingtreding

Dit besluit treedt in werking op het moment van bekendmaking door uitreiking of verzending aan de aanvrager. Van het besluit wordt mededeling gedaan op de website www.officielebekendmakingen.nl

IX. Overleg en informatie

Er kan tevens vergunning of ontheffing nodig zijn op grond van andere wetten of verordeningen. Wij adviseren u zo nodig contact op te nemen met uw gemeente en/of milieudienst, als u dit nog niet heeft gedaan.

Als u vragen heeft over de procedure en de inhoud, kunt u contact opnemen met ons Servicebureau via servicebureau@provincie-utrecht.nl, of op telefoonnummer 030-2583311.

Voor meer informatie verwijzen wij u naar onze website www.provincie-utrecht.nl.

X. Verzending

Dit besluit wordt verzonden aan de aanvrager van de ontheffing. Een afschrift van deze ontheffing wordt verzonden aan:

- RUD Utrecht, Postbus 85242, 3508 AE Utrecht.

Hoogachtend,
Gedeputeerde Staten van Utrecht,
namens hen,



Mevr. mr. S.L. Munsel
Teamleider Vergunningverlening Natuur en Landschap
Domein Leefomgeving

ONTHEFFING

Naar aanleiding van het verzoek van Landgoed Prattenburg B.V. op 3 december 2018, gelet op artikel 3.10 van de Wet natuurbescherming,

Verlenen Gedeputeerde Staten van provincie Utrecht hierbij aan:

Naam: Landgoed Prattenburg B.V.

Adres: Cuneraweg 420

Postcode en woonplaats: 3911 RW Rhenen

Ontheffing 81E6E6AB voor het tijdvak tussen de verzenddatum van dit besluit en 6 december 2019

Van de verbodsbepalingen genoemd in artikel 3.10 van de Wet natuurbescherming, eerste lid, aanhef en onder b, van de wet, voor zover dit betreft het beschadigen en/of vernielen van voortplantings- of rustplaatsen van de das (*Meles meles*). Het gebied waarvoor de ontheffing geldt, betreft het Bosje van Wartou, gelegen aan de Oude Veensegrindweg te Rhenen, nabij nummer 66, kadastraal bekend als Rhenen, G, 1385, één en ander zoals weergegeven op de kaart in bijlage 2 bij dit besluit.

Aan deze ontheffing zijn de volgende voorschriften verbonden:

Algemene voorschriften

1. De ontheffing wordt slechts voor de hierboven genoemde soorten en beschreven verboden handelingen verleend.
2. Deze ontheffing geldt alleen voor de werkzaamheden die conform de aanvraag worden uitgevoerd, voor zover in deze ontheffing zelf niet anders is aangegeven.
3. De ontheffinghouder dient onverwijld contact op te nemen met het Servicebureau van de provincie Utrecht, Archimedeslaan 6, postbus 80300, 3508 TH te Utrecht of via servicebureau@provincie-utrecht.nl indien bij het uitvoeren van de werkzaamheden van het project andere beschermde soorten dan de genoemde worden aangetroffen of andere handelingen als bedoeld in voorschrift 1 noodzakelijk zijn.
4. Deze ontheffing kan uitsluitend gebruikt worden door (medewerkers van) de ontheffinghouder of haar rechtsopvolgers of in opdracht van de ontheffinghouder handelende (rechts-)personen. De ontheffinghouder of haar rechtsopvolgers blijven daarbij verantwoordelijk en aansprakelijk voor de juiste naleving van deze ontheffing.
5. Tijdens de uitvoering van de werkzaamheden dient een afschrift van deze ontheffing en de bijbehorende brief op de locatie van de werkzaamheden aanwezig te zijn en op verzoek te worden getoond aan de daartoe bevoegde toezichthouders of opsporingsambtenaren.
6. De ontheffinghouder dient een ecologisch werkprotocol op te stellen met daarin minstens de voorschriften uit deze ontheffing. Het werkprotocol dient (aanvullend) de volgende aspecten te omschrijven:
 - a. Omschrijving van het plangebied, inclusief kaart;
 - b. Activiteiten/werkzaamheden die uitgevoerd worden (inclusief planning);
 - c. Maatregelen die getroffen zijn/worden (locatie op kaart en datum/tijd);
 - d. Wie is de begeleidende ecoloog (inclusief contactgegevens);
 - e. Welke activiteiten zijn/worden door de ecoloog begeleid;
 - f. Hoe er wordt/is omgegaan met onverwachte (beschermde) soorten binnen het plangebied.
7. De ontheffinghouder dient, twee weken voorafgaand aan de datum waarop de werkzaamheden zullen aanvangen, het meldingsformulier 'aanvang werkzaamheden' volledig in te vullen op <https://rudutrecht.formulierenserver.nl/startwerkzaamhedenwnb>. Bij de melding dient het werkprotocol zoals omschreven in voorschrift 6 bijgevoegd te zijn.
8. Tijdens de werkzaamheden dient een logboek te worden bijgehouden. In het logboek dienen gemaakte ecologische keuzes vastgelegd te worden zoals goedkeuring / vrijgeven door een ecoloog, afwijkingen van het ecologisch werkprotocol en gekozen mitigerende maatregelen en de locatie daarvan. In het logboek worden in ieder geval de relevante resultaten van de uitgevoerde handelingen, omschreven in de voorschriften 10 tot en met 21, geregistreerd.
9. Na afronding van de werkzaamheden dient u het meldingsformulier 'einde werkzaamheden' volledig in te vullen op <https://rudutrecht.formulierenserver.nl/eindwerkzaamhedenwnb>. Het logboek zoals omschreven bij voorschrift 8 dient bijgevoegd te worden.

Specifieke voorschriften

10. U dient, voor zover nog niet aangevangen of afgerond, een kunstburcht aan te leggen voor de das in de bosrand tegenover het Bosje van Wartou.
Deze kunstburcht dient een doorsnede te hebben van minimaal acht meter, en na inklinking minimaal twee meter hoog te zijn. U dient minimaal drie gres of beton buizen, met een diameter van 30 centimeter, in te graven. De buizen dienen ingegraven te worden enkele tientallen centimeters boven maaiveldniveau, op aanwijzen van een ter zake kundige. De locatie dient overeenkomstig te zijn met de kaart in bijlage 4 bij dit besluit.
11. U dient gebruik te maken van zwarte, enigszins structuurrijke zandgrond uit de directe omgeving van het plangebied. Deze grond dient aantoonbaar niet verontreinigd te zijn.
12. U dient de kunstburcht, en een zone van vijf meter rondom de burcht, dicht te beplanten met inheems struweel, conform het advies van Stichting Das en Boom (bijlage 3 bij dit besluit).
13. De projectontwikkelaar, en/of diens rechtsopvolger(s), dienen de burcht functioneel te houden. Dit dient opgenomen te worden in het koopcontract.
14. U dient aan de zuidwest- en noordwestkant van het Bosje van Wartou 20 meter breed struweel aan te leggen en in stand te houden. De huidige houtwal dient aan de binnenzijde bijgeplant te worden tot deze 20 meter breed is. De locatie dient overeenkomstig te zijn met de kaart in bijlage 4 bij dit besluit. De gekozen aanplant dient te voldoen aan het advies van Stichting Das en Boom (bijlage 3 bij deze aanvraag).
15. U dient de houtwal aan de zuidoost- en noordoostkant bij te planten tot 12 meter breed. U dient de aanplant in te planten aan de binnenzijde van de bestaande houtwal. De locatie dient overeenkomstig te zijn met de kaart in bijlage 4 bij dit besluit. De gekozen aanplant voldoet aan het advies van Stichting Das en Boom (bijlage 3 bij deze aanvraag).
16. De projectontwikkelaar, en/of diens rechtsopvolgers, dienen het struweel optimaal ten gunste van de das te (laten) beheren.
17. U dient twee verkeersdrempels aan te (laten) leggen op/in de Oude Veensegrindweg met daarin een buis van 30 tot 40 centimeter doorsnede. De locatie dient overeenkomstig te zijn met de kaart in bijlage 4 bij dit besluit. U dient geleidende rasters te plaatsen om te stimuleren dat de das deze passages gebruikt.
18. U dient er zorg voor te dragen dat de buizen functioneel blijven voor de das.
19. U dient te wachten met de start van de werkzaamheden tot de kunstburcht en de tunnels in de verkeersdrempels ontdekt en in gebruik genomen zijn door de das. De beoordeling van deze ingebruikname dient uitgevoerd te worden door een deskundige op het gebied van de das.
20. De werkzaamheden en bovengenoemde voorschriften dienen te worden uitgevoerd onder begeleiding van een deskundige op het gebied van de soorten waarvoor ontheffing is verleend. De deskundige dient in ieder geval bij de start van werkzaamheden aanwezig te zijn.
21. Deze ontheffing kan worden ingetrokken, indien blijkt dat de ontheffinghouder zich niet houdt aan de voorschriften.
22. Aanspreekpunt in het kader van deze ontheffing en de daaruit voortvloeiende voorschriften is het Servicebureau van de provincie Utrecht, Archimedeslaan 6, postbus 80300, 3508 TH te Utrecht of via servicebureau@provincie-utrecht.nl.

Bijlage 2: kaart plangebied



2 Advies Das & Boom voor struweel als compensatie

De stichting Das & Boom adviseert voor de compensatie van verlies aan dassenleefgebied struweel aan te planten met de volgende samenstelling:

- Lijsterbes - *Sorbus aucuparia*
- Hazelaar - *Corylus avellana*
- Éénstijlige Meidoorn - *Crataegus monogyna* (65-75%)
- Tweestijlige meidoorn - *Crataegus laevigata* (10%)
- Sleedoorn - *Prunus spinosa*
- Hondсроos - *Rosa canina*
- Beuk - *Fagus Sylvatica*
- Mispel - *Mespilus germanica*
- Inlandse vogelkers - *Prunus padus*

Toelichting van Das & Boom hierbij:

- De aanbevolen dichtheid voor dit plantmateriaal is voor struweelhagen: in twee of drie rijen, 1 stuks per meter in driehoeksverband en rijen 1,5 meter uit elkaar.
- De struweelhagen kunnen zich ontwikkelen tot robuuste uitgegroeide struiken die dan bestand zijn. Om de struiken vitaal te houden moeten de struiken om de 6-8 jaar bij de grond afgezet worden (10 – 15 cm boven maaiveld) zodat de stronk opnieuw uitgroeit. Dit moet gefaseerd plaatsvinden zodat geen kaalslag plaatsvindt in het gebied.

Bijlage 4: kaart mitigerende maatregelen

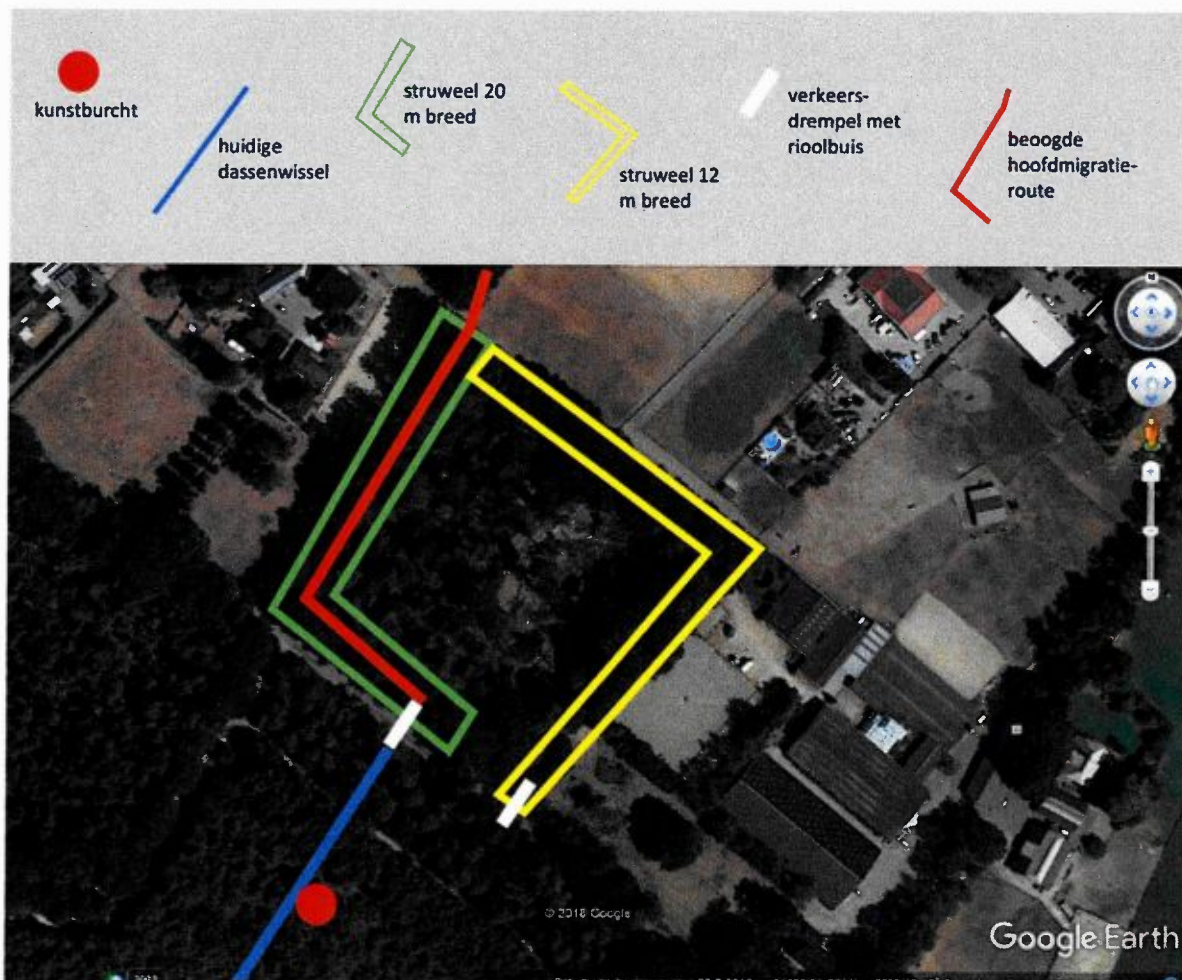

Provincie Utrecht – Beschikking in het kader van de Wet natuurbescherming – Hoofdstuk 3, Soortenbescherming – Oude Veensegrindweg in Rhenen

Bekendmaking

Gedeputeerde Staten van Utrecht hebben een ontheffing, met zaakkenmerk Z-WNB-RI-REG-2018-1922 op grond van de Wet Natuurbescherming verleend. De ontheffing is verleend aan Landgoed Prattenburg B.V.. Aan de ontheffing zijn voorwaarden verbonden. Publicatiedatum vrijdag 1 maart 2019.

Bezwaar

Belanghebbenden kunnen tot zes weken na publicatiedatum een bezwaarschrift bij Gedeputeerde Staten van Utrecht indienen:

1. Digitaal: gebruikt u hiervoor het formulier "Bezwaar tegen beslissing provinciaal bestuur met DigiD". Uw DigiD geldt als ondertekening. U vindt het formulier via: www.provincie-utrecht.nl onder loket / klacht, bezwaar of melding doorgeven / bezwaar tegen beslissing provincie;
2. Schriftelijk: t.a.v. de secretaris van de Awb- adviescommissie van PS en GS, postbus 80300, 3508 TH Utrecht.

Het bezwaarschrift moet in ieder geval bevatten:

- uw naam en adres;
- de datum;
- en omschrijving van het besluit waartegen het bezwaar is gericht, onder vermelding van het zaakkenmerk;
- de reden van bezwaar;
- ondertekening.

Aan de behandeling van een bezwaarschrift zijn voor de indiener geen kosten verbonden.

Inwerkingtreding besluit

De beschikking treedt in werking op de dag na bekendmaking door uitreiking of verzending aan de aanvrager (en indien van toepassing adviseur). Het indienen van bezwaar schorst de werking van de beschikking niet.

Voorlopige voorziening

Als u niet kunt wachten op de normale behandeling van uw bezwaarschrift, hebt u de mogelijkheid om een voorlopige voorziening aan te vragen bij de rechtbank. U moet op dat moment ook al een bezwaarschrift hebben ingediend. Het verzoek om een voorlopige voorziening richt u aan de voorzieningenrechter van de Rechtbank Midden-Nederland, Sector bestuursrecht, postbus 16005, 3500 DA Utrecht.

Griffierecht

Voor het behandelen van een verzoek voor het treffen van een voorlopige voorziening is griffierecht verschuldigd.

Informatie

Als u vragen heeft over de inhoud van deze bekendmaking kunt u contact opnemen met ons Servicebureau, bereikbaar op telefoonnummer (030) 258 3311 of via e-mailadres Servicebureau@provincie-utrecht.nl, onder vermelding van zaakkenmerk.