

**Besluit van Gedeputeerde Staten van Utrecht**

Onderwerp	Ontheffing Soortenbescherming	Datum	22 december 2023
Zaaknummer	Z2023-00000084	Team	Vergunningverlening Natuur en Landschap
Briefnummer	D2023-00008912	Van	Servicebureau
Uw referentie	-	Telefoonnr.	030 258 91 11
Ontvangstdatum	12 januari 2023	E-mail	<a href="mailto:servicebureau@provincie-utrecht.nl">servicebureau@provincie-utrecht.nl</a>
Bijlage	<ol style="list-style-type: none"><li>1. Voorschriften bij de ontheffing</li><li>2. Voorgeschreven maatregelen</li><li>3. Locatie plangebied</li><li>4. Locaties aangetroffen verblijfplaatsen en leefgebied</li></ol>		

Ecoresult B.V. heeft namens Provincie Utrecht een aanvraag ingediend voor een ontheffing in het kader van de Wet natuurbescherming voor het onderdeel soortenbescherming. De aanvraag heeft betrekking op activiteiten op de locatie Marickenland Deelgebied 1 in Vinkeveen (zuidoostelijk deel van polder Groot-Mijdrecht, hierna: plangebied) en heeft zaaknummer Z2023-00000084.

**1. Besluit**

We hebben op basis van de Wet natuurbescherming en het Beleidskader Wet natuurbescherming provincie Utrecht 2017 besloten:

1. Ontheffing te verlenen van de verbodsbepalingen die genoemd zijn in artikel 3.5, tweede en vierde lid, van de Wet natuurbescherming, voor zover dit betreft het opzettelijk verstoren en beschadigen en/of vernielen van voortplantings- of rustplaatsen van de rugstreeppad.
2. Ontheffing te verlenen van de verbodsbepalingen die genoemd zijn in artikel 3.10, eerste lid, aanhef en onder b, van de Wet natuurbescherming voor zover dit betreft het opzettelijk beschadigen en/of vernielen van voortplantings- of rustplaatsen van de ringslang.

We verlenen de ontheffing voor de periode van de verzenddatum van dit besluit tot en met 1 november 2026.

Wij hebben besloten u geen ontheffing te verlenen van de verbodsbepalingen die genoemd zijn in artikel 3.1, tweede lid, van de Wet natuurbescherming, voor zover dit betreft het opzettelijk beschadigen, vernielen, van nesten, rustplaatsen of eieren van de buizerd. Wij verlenen ook geen ontheffing van de verbodsbepalingen die genoemd zijn in artikel 3.1, tweede lid, van de Wet natuurbescherming, voor zover dit betreft het opzettelijk beschadigen, vernielen, van nesten, rustplaatsen of eieren van de blauwe reiger.

Aan deze ontheffing van de Wet natuurbescherming hebben we voorschriften en mitigerende en/of compenserende maatregelen verbonden. Deze voorschriften (bijlage 1 van deze beschikking) en voorgeschreven maatregelen (bijlage 2 van deze beschikking) moeten samen nageleefd worden en maken integraal deel uit van deze ontheffing.

Hieronder kunt u lezen waarom we dit besluit genomen hebben.

## **2. Motivering van het besluit**

### **2.1 Omschrijving van de aanvraag**

De aanvraag heeft betrekking op de herontwikkeling van het aanwezige weilandgebied naar een dynamisch natuurgebied. De voorgenomen werkzaamheden zijn gericht op twee gebieden binnen het plangebied, als volgt:

1. Centrum
  - aanleg natuurspeelplaats;
  - realisatie avonturenpad.
2. Zuidoostpunt
  - aanleg van dammen, duikers en stuwen;
  - aanplant struweel;
  - realisatie wandelpad op de kade.

De locatie van het plangebied is opgenomen in bijlage 3 van deze beschikking.

U vraagt ontheffing van de verbodsbepalingen genoemd in artikel 3.5, tweede en vierde lid van de Wet natuurbescherming voor wat betreft de rugstreeppad (*Epidalea calamita*) en artikel 3.10, eerste lid en onder b, van de Wet natuurbescherming voor wat betreft de ringslang (*Natrix helvetica*) voor de periode van 1 november 2023 tot en met 1 november 2026.

U vraagt ontheffing van de verbodsbepaling genoemd in artikel 3.1, tweede lid, van de Wet natuurbescherming voor wat betreft de buizerd (*Buteo buteo*) en de blauwe reiger (*Ardea cinerea*). Dit artikel is echter niet van toepassing, omdat er voor de buizerd voldoende alternatieve nestlocaties en geschikt foerageergebied beschikbaar zijn. Het nest van de buizerd is hierdoor niet van essentieel belang. Verder worden de voorgenomen werkzaamheden op voldoende afstand van de aangetroffen blauwe reiger kolonie uitgevoerd.

Hierdoor worden er geen verbodsbepalingen van de Wet natuurbescherming overtreden. Wij achten ontheffing ten aanzien van de buizerd en de blauwe reiger dan ook niet noodzakelijk om de voorgenomen werkzaamheden uit te kunnen voeren.

U moet zich wel houden aan de zorgplicht zoals bedoeld in artikel 1.11 van de Wet natuurbescherming.

## **2.2 Gevolgde procedure**

We hebben de aanvraag behandeld volgens hoofdstuk 5 van de Wet natuurbescherming en afdeling 4.1.1 van de Algemene wet bestuursrecht. Op 27 juni 2023, 20 oktober 2023 en 22 november 2023 heeft u de aanvraag aangevuld.

## **2.3 Toetsingskader**

De buizerd en de blauwe reiger zijn beschermd op grond van artikel 3.1 van de Wet natuurbescherming, de rugstreeppad is beschermd op grond van artikel 3.5 van de Wet natuurbescherming en de ringslang is beschermd op grond van artikel 3.10 van de Wet natuurbescherming.

## **2.4 Toetsing ontheffingsvoorwaarden**

We kunnen de ontheffing voor de Wet natuurbescherming alleen verlenen als voldaan is aan elk van de volgende voorwaarden:

- a. er bestaat geen andere bevredigende oplossing (alternatievenafweging);
- b. er is een geldig wettelijk belang (belangenafweging);
- c. de maatregelen leiden niet tot verslechtering van de staat van instandhouding van de buizerd en de blauwe reiger en er wordt geen afbreuk gedaan aan het streven de populaties van de rugstreeppad en ringslang in hun natuurlijke verspreidingsgebied in een gunstige staat van instandhouding te laten voortbestaan (ecologische beoordeling).

Hieronder leest u de toetsing en conclusies op deze voorwaarden.

### **a) Alternatievenafweging**

#### **Omschrijving van de alternatieven**

U heeft onderzocht of er redelijke alternatieven zijn voor de ruimtelijke ingreep. U geeft hierover in het activiteitenplan van 12 januari 2023 het volgende aan:

#### **Locatie**

"Het project is locatie specifiek. In Marickenland wordt een verbinding gecreëerd tussen andere natuurgebieden die vallen binnen het Natuurnetwerk Nederland, dus de inrichting van het gebied moet op deze locatie gebeuren."

#### **Inrichting**

Het activiteitenplan en de aanvullingen van 20 oktober 2023 geven aan het dat doel van de voorgenomen werkzaamheden gericht is op het optimaal herinrichten van het weilandgebied naar een dynamisch natuurgebied.

Hierbij is voor de aanleg van de natuurspeelplaats en het avonturenpad een zorgvuldige afweging gemaakt tussen het optimaliseren van de aanwezige natuurwaarden en het behalen van de recreatiedoeleinden van de bezoekers in het plangebied.

Betreft de ringslang blijft de inrichting van het plangebied nagenoeg hetzelfde, echter zijn de graafwerkzaamheden noodzakelijk om toegankelijkheid en veiligheid ten bate van beheerswerkzaamheden te garanderen. Voor publiek blijft het betrokken deel van het plangebied ontoegankelijk.

De rugstreepad is aanwezig in de sloten in en rondom het plangebied, waardoor bij het uitvoeren van werkzaamheden op deze locatie altijd sprake zal zijn van verstoren en beschadigen en/of vernielen van voortplantings- of rustplaatsen. Met name omtrent de buizerd is gekeken naar diverse inrichtingsmogelijkheden binnen het plangebied. Zowel binnen als buiten het plangebied zijn echter voldoende alternatieve, permanente nestlocaties met rustzones en foerageergebied beschikbaar. Betreft de blauwe reiger kolonie worden de werkzaamheden op minimaal 35 meter afstand uitgevoerd. Bij een alternatieve inrichting van het plangebied is van een vermindering van negatieve effecten van de werkzaamheden op de rugstreepad, de buizerd en de blauwe reiger geen sprake.

#### Werkwijze

Het activiteitenplan en de aanvullingen van 20 oktober 2023 beschrijven dat een alternatieve werkwijze zou leiden tot verruiging van het gebied, waardoor de geschikte moerasoever, sloten en jachtgebied verdwijnen. Deze documenten ondersteunen de onderbouwing dat de gekozen werkwijze ecologisch is afgestemd op het minimaliseren van negatief effect van de werkzaamheden op de aanwezige beschermde soorten binnen het plangebied.

#### Planning

Het activiteitenplan beschrijft bij het uitvoeren van de werkzaamheden de kwetsbare periodes van de ringslang, buizerd en blauwe reiger te ontzien. De werkzaamheden zullen hierdoor alleen tussen 15 augustus t/m 1 februari worden uitgevoerd. Uit de aanvullende informatie van 20 oktober 2023 blijkt dat de planning ook rekening houdt met de kwetsbare voortplantingstijd van de rugstreepad (april tot en met augustus).

#### Conclusie alternatievenafweging

Hiermee heeft u aangegeven dat er geen redelijke alternatieven zijn waarbij er een minder negatief effect op de beschermde soorten optreedt en het doel van de werkzaamheden wordt bereikt. De werkzaamheden zijn locatie gebonden, de inrichting houdt voldoende rekening met de verblijfplaatsen en het leefgebied van de aangetroffen soorten, de werkwijze is afgestemd op het minimaliseren van negatieve effecten op de aanwezige soorten en de planning houdt rekening met de kwetsbare periodes van de aanwezige soorten, hun verblijfplaatsen en het leefgebied. Er wordt voldaan aan deze voorwaarde voor een ontheffing in het kader van de Wet natuurbescherming voor het onderdeel soortenbescherming.

#### b) Belangenafweging

##### Aangedragen belangen

We toetsen of de ruimtelijke ingreep nodig is op grond van een erkend belang zoals is vastgelegd in de Wet natuurbescherming.

Voor de rugstreeppad heeft u de ontheffing aangevraagd op grond van het belang genoemd in artikel 3.8, vijfde lid, onder b, aanhef en onder 1, van de Wet natuurbescherming: "in het belang van de bescherming van de wilde flora of fauna, of in het belang van de instandhouding van de natuurlijke habitats".

Voor de ringslang heeft u de ontheffing aangevraagd op grond van het belang genoemd in artikel 3.10, tweede lid, onder b, aanhef en onder a, van de Wet natuurbescherming: "in het kader van de ruimtelijke inrichting of ontwikkeling van gebieden of van kleinschalige bouwactiviteiten, met inbegrip van het daarop volgende gebruik van het gebied of het gebouwde".

### **Onderbouwing en beoordeling van belangen**

In het activiteitenplan van 12 januari 2023 heeft u de gekozen belangen onderbouwd.

U heeft aangegeven dat de werkzaamheden nodig zijn, omdat de herontwikkeling van het weilandgebied het natuurgebied op ecologische gronden versterkt. Naast een natuurspeelplaats voor bezoekers en een wandelpad, wordt in het huidige weilandgebied grootschalige aanleg van moerasnatuur uitgevoerd. De laagveennatuur in de omgeving van de aanwezige beschermde soorten wordt zodoende sterk verbeterd en de kwaliteit van de flora en fauna in het gebied zal actief worden verbeterd.

Hier voegt u in uw aanvullende informatie van 20 oktober 2023 het volgende aan toe: "De ontwikkelingen in het Marickenland leiden tot een verhoging van de natuurwaarden in het gebied en het gaan zorgen voor een belangrijke verbinding tussen de verschillende natuurgebieden (Nieuwkoopse Plassen en Botshol). De maatregelen die ook tijdelijk mogelijk negatief effect hebben op rugstreeppad, leiden uiteindelijk tot een belangrijke schakel voor vele planten en dieren die profiteren van vochtige terreinen, zoals orchideeën of zelfs de otter. De natuurontwikkeling heeft naast een positief effect op vele planten en diersoorten, ook een positief effect op rugstreeppad. In het ontwerp worden namelijk oppervlakte dynamisch moeras gecreëerd en ondiepe oevers afgegraven, wat geschikte voortplantingswateren vormen voor rugstreeppad. Bovendien wordt de populatie versterkt door de ontwikkelingen en kan een meer robuuste populatie ontstaan."

Het concept beplantingsplan van 6 september 2022 en de rapportage "Definitief ontwerp Marickenland – Deelgebied 1" van 28 november 2022 ondersteunen deze onderbouwing.

Het rapport "Natuurvisie Marickenland" (Van den Brink, 2019) onderschrijft hiernaast dat de staat van instandhouding van andere beschermde soorten dan waar momenteel ontheffing voor is aangevraagd, waaronder aandachts- en icoonsoorten, positief effect ondervinden van de voorgenomen herontwikkeling van het plangebied.

We hebben uw onderbouwing van dit belang beoordeeld. Uit de onderbouwing en de stukken blijkt dat er inderdaad sprake is van verbetering van de aanwezige flora en fauna. Rond de natuurspeelplaats en aan te leggen paden worden diverse inheemse groenstructuren aangebracht, evenals het realiseren en versterken van moerasnatuur. Voor de foerageer- en leefgebieden van de aanwezige beschermde soorten is het voldoende aannemelijk dat deze werkzaamheden een positief effect zullen uitoefenen op de aanwezige populatie.

U heeft daarnaast aangegeven dat de ontwikkeling van het gebied benodigd is. U licht dit in het activiteitenplan als volgt toe:

“In het gebied vindt een herontwikkeling plaats, waarbij onder andere dynamisch moeras wordt aangelegd en de bestaande ruige natuur wordt behouden. Door deze ruimtelijke inrichting en ontwikkeling van het gebied wordt geschikt leefgebied van ringslangen in Marickenland sterk uitgebreid. Waar het huidige gebied met name bestaat uit weilanden, zal dat na de inrichting zijn veranderd in moerasnatuur met water, ruigte en bosschages als geschikt leefgebied voor ringslangen. Door de ontwikkeling zal daardoor de lokale staat van instandhouding van ringslang worden verbeterd.”

De rapportage “Definitief ontwerp Marickenland – Deelgebied 1” van 28 november 2022 ondersteunt deze onderbouwing.

We hebben uw onderbouwing van dit belang beoordeeld. Uit de onderbouwing en de stukken blijkt dat er inderdaad sprake is van een wijziging in de ruimtelijke kwaliteit en ontwikkeling van het gebied.

Hiermee heeft u aangetoond dat de ruimtelijke ingreep nodig is vanwege de bescherming van de wilde flora of fauna, de instandhouding van de natuurlijke habitats, de ruimtelijke inrichting en de ontwikkeling van gebieden.

### **Conclusie belangenafweging**

Hiermee heeft u aangetoond dat de ruimtelijke ingreep nodig is vanwege een wettelijk erkend belang. Er wordt voldaan aan deze voorwaarde voor een ontheffing in het kader van de Wet natuurbescherming voor het onderdeel soortenbescherming.

### **c) Ecologische beoordeling**

#### **Uitgevoerd onderzoek**

U heeft het plangebied onderzocht of laten onderzoeken op de aanwezigheid van beschermde soorten. U heeft ook onderzocht of laten onderzoeken welk effect de ruimtelijke ingreep heeft op de aanwezige beschermde soorten en deze onderzoeken aangeleverd bij de aanvraag. Op basis van artikel 3:2 van de Algemene wet bestuursrecht hebben we ons verzekerd van de kwaliteit en zorgvuldigheid van het uitgevoerde ecologisch onderzoek.

#### **Onderzoeksresultaten: aanwezige beschermde soorten**

De volgende beschermde soorten zijn aanwezig binnen het plangebied:

1. Rugstreeppad  
De rugstreeppad is aangetroffen binnen het plangebied. Er is voortplantingshabitat vastgesteld in de sloten die tot het plangebied behoren.
2. Ringslang  
De ringslang is aangetroffen binnen het plangebied. In de zuidpunt van het zuidoostelijke deel van het plangebied zijn vaste rust- en verblijfplaatsen, evenals essentieel leefgebied vastgesteld.

3. Buizerd

De buizerd is aangetroffen binnen het plangebied. Er is een nestplaats vastgesteld in het elzenbroekbos in het centrum van het plangebied. Hier omheen is niet essentieel foerageergebied vastgesteld.

4. Blauwe reiger

De blauwe reiger is aangetroffen binnen het plangebied. Er is een kolonie met 12 nestplaatsen vastgesteld in het elzenbroekbos in het centrum van het plangebied. Hier omheen is niet essentieel leefgebied vastgesteld.

De locaties van de verblijfplaatsen en het leefgebied van de ringslang, de buizerd en de blauwe reiger zijn opgenomen in bijlage 4 van deze beschikking.

### **Staat van instandhouding**

In het activiteitenplan van 12 januari 2023 en de aanvullingen van 20 oktober 2023 licht u de staat van instandhouding als volgt toe:

#### **Rugstreeppad**

##### **Landelijk**

"De landelijke staat van instandhouding van de rugstreeppad in Nederland is matig ongunstig. Vanaf de referentieperiode in 1950 is de verspreiding van de soort met 40% afgenomen, maar de verspreiding is niet volledig in beeld gebracht. Deze soort komt het meest voor in de duinen, het riviergebied en delen van de polders in Noord-Holland, Zuid-Holland, Utrecht en de Noordoostpolder."

##### **Regionaal**

"In de provincie Utrecht komt de soort verspreid voor in diverse gebieden, waarbij de staat van instandhouding in de provincie gunstig is."

##### **Lokaal**

"De waarnemingen in de NDFF concentreren zich in het poldergebied waar reeds een start is gemaakt met de teelt van lisdoddes." (...) "Waarneming [van meerdere rugstreeppadden] is gedaan nabij het lisdoddeperceel en ook bij enkele andere plasdrassen in het gebied tussen Mijdrecht en Vinkeveen (noordelijk van het plangebied) zijn waarnemingen bekend van rugstreeppad."

#### **Ringslang**

##### **Landelijk**

De ringslang is vooral aanwezig in drie min of meer gescheiden kernen die in een ruim gebied rondom het IJsselmeer liggen. De belangrijkste populaties bevinden zich in waterrijke gebieden in Noord-Holland, Utrecht, Gelderland, Overijssel, Drenthe en Friesland (Ringslang. Verspreidingsatlas.nl, 2020). De soort is goed in staat om zich aan te passen aan nieuwe leefomgevingen en is veel minder strikt in haar biotoopkeuze dan andere reptielen. Het uitzetten van populaties ringslangen, een verbeterende waterkwaliteit, maatregelen om ontsnippering tegen te gaan (zoals ecoducten) en de gerichte aanleg van broeihopen zorgen voor een grotere kans op succesvolle kolonisatie van nieuw leefgebied.

De langjarige trend in aantallen van de soort is stabiel, de langjarige trend in verspreiding is een matige toename (Ringslang. Ravon.nl, 2021). De Zoogdiervereniging beoordeelt de landelijke staat van instandhouding van de ringslang als gunstig (Factsheets voor 24 soorten. Zoogdiervereniging, 2019).

#### Regionaal

"Met betrekking tot de provinciale staat van instandhouding is te zien dat de ringslang vooral aanwezig is in drie min of meer gescheiden kernen die in een ruim gebied rondom het IJsselmeer liggen. De belangrijkste populaties bevinden zich in Noord-Holland, Utrecht, Gelderland, Overijssel, Drenthe en Friesland. De belangrijkste herpeto- geografische gebieden voor deze soort zijn het Veluws-Drents district en het laagveendistrict. Ook hier zijn de populaties relatief stabiel."

#### Lokaal

In het nader onderzoek van 3 februari 2022 wordt beschreven dat er in het onderste deel van de zuidoostpunt van het plangebied rust- en verblijfplaatsen van de ringslang zijn gevonden. Er zijn meerdere waarnemingen van de ringslang gedaan, en door de aanwezigheid van braamstruweel, maaisel en stronken is dit deel van het plangebied voor overwintering geschikt bevonden.

### Buizerd

#### Landelijk en regionaal

"De broedpopulatie van buizerd wordt volgens de laatste betrouwbare aantalsgegevens geschat op 11.500 tot 20.000 broedpaartjes in Nederland. De buizerd laat de laatste 12 jaar een significante toename zien (<5% per jaar). De soort komt relatief algemeen voor in het buitengebied en de huidige situatie van de populatie is daarmee beoordeeld als gunstig. Kijkend naar de verspreidingskaarten van buizerd is te zien dat de nadruk ligt in het midden en oosten van het land, maar de soort komt in heel Nederland voor. De soort komt vrijwel overal voor in natuurgebieden en agrarische gebieden, als er maar nestgelegenheid (bomen, hoogspanningsmasten) in de directe omgeving voorhanden is. Dat is ook het geval binnen het plangebied, waar in lijn met het landelijke beeld de staat van instandhouding kan worden beoordeeld als gunstig en stabiel."

#### Lokaal

"De NDFF laat zien dat er in de afgelopen 5 jaar evenredig verspreid door de omgeving van Marickenland waarnemingen van buizerd zijn gedaan."

### Blauwe reiger

#### Landelijk en regionaal

"De broedpopulatie van blauwe reiger wordt volgens de laatste betrouwbare aantalsgegevens geschat op 11.700 tot 12.000 broedpaartjes in Nederland. De blauwe reiger laat de laatste 12 jaar een significante aantalsverandering zien, vanaf 1990 is sprake van een significant afname (<5% per jaar). De soort komt relatief algemeen voor zowel binnen als buiten de bebouwde kom, maar is sterk gevoelig voor koude winters. Na koude winters neemt de populatie af, waardoor in de huidige situatie de populatie wordt beoordeeld als matig ongunstig. Kijkend naar de verspreidingskaarten van blauwe reiger is te zien dat de nadruk ligt op de lage delen van het land, maar de soort komt in heel Nederland voor. De soort broedt in kolonies zowel in stadsparken, als in grote, aaneengesloten natuurgebieden.



In het plangebied broedt de soort op de rand van de bebouwde kom, waarbij het aannemelijk is om aan te nemen dat als foerageergebied zowel de bebouwde kom, als de laagveenpolders worden gebruikt. In de omgeving is voldoende geschikt foerageergebied voorhanden, maar het is aannemelijk dat met een strenge winter de populatie het zwaar te verduren heeft. De staat van instandhouding kan binnen het plangebied daardoor in lijn met de landelijke trend worden beoordeeld als matig ongunstig, na enkele relatief strenge winters rond 2010."

Lokaal

"De NDFF laat zien dat er in de afgelopen 5 jaar evenredig verspreid door de omgeving van Marickenland waarnemingen van blauwe reiger zijn gedaan."

### **Effect van de ruimtelijke ingreep op de aanwezige beschermde soorten**

Rugstreeppad en ringslang

De voorgenomen werkzaamheden zullen voortplantingshabitat van de rugstreeppad en vaste rust- en verblijfplaatsen in combinatie met essentieel leefgebied van de ringslang vernielen. Hierdoor worden de rugstreeppad en ringslang verstoord.

Dit betekent dat er sprake is van het overtreden van de verbodsbepalingen uit de Wet natuurbescherming. Ontheffing van de Wet natuurbescherming is daarom noodzakelijk.

Buizerd en blauwe reiger

De voorgenomen werkzaamheden zullen mogelijk één nestplaats van de buizerd vernietigen of beschadigen. Door de aanleg van de natuurspeelplaats en het avonturenpad zal het aantal bezoekers toenemen, waardoor de kans bestaat dat het buizerdnest wordt verlaten.

De werkzaamheden zullen buiten het broedseizoen worden uitgevoerd. Binnen het plangebied, op circa 250 meter afstand van het buizerdnest, is een essenrij aan de westzijde van het sportcomplex ten oosten van Marickenland permanent beschikbaar voor de buizerd. Deze bomenrij is eigendom van gemeente De Ronde Venen, die heeft aangegeven dat deze bomen niet gekapt zullen worden. Buiten het plangebied, op circa 700 meter afstand van het buizerdnest, is een boscomplex (met name wilgen) aanwezig aan de noordkant van de Mijdrechtse Dwarsweg beschikbaar. Middels onderzoek is gewaarborgd dat beide alternatieve locaties niet reeds in gebruik zijn.

Van buizerds is bekend dat zij meerdere nesten binnen hun territorium hebben en zelfstandig nesten bouwen of oude nesten van andere vogelsoorten uitbreiden. De gegeven voorwaarde voor een gunstige lokale staat van instandhouding is de aanwezigheid van voldoende geschikte nesten en/of nestlocaties in combinatie met voldoende geschikt leefgebied. Binnen en in de directe omgeving van het plangebied zijn geschikte bosschages aanwezig waar de buizerd zou kunnen nestelen. Ook toont de lokale staat van instandhouding een stabiel tot lichte toename van het aantal broedparen van buizerd. In de omgeving blijft ook voldoende onaangetast foerageergebied aanwezig om de voorgenomen nestlocaties te ondersteunen en de foerageerfunctie in stand te houden.

Betreft de blauwe reiger kolonie zullen de voorgenomen werkzaamheden worden uitgevoerd op minimaal 35 meter afstand. De rustzone van 30 meter rondom de kolonie, die fungeert als functioneel leefgebied, wordt hiermee in stand gehouden. Hiernaast blijven de bomen en sloot tussen de kolonie en het wandelpad intact.

Ook worden de werkzaamheden buiten het broedseizoen van de blauwe reiger uitgevoerd. Om deze redenen worden er geen negatieve effecten van de werkzaamheden op de staat van instandhouding verwacht. Hiernaast ondersteunt de doelstelling van de werkzaamheden het creëren van een groene omgeving, waar de aanwezige beschermde soorten een positief effect van kunnen ondervinden.

Op basis van de aanwezige alternatieve nestlocaties en geschikt foerageergebied in combinatie met de gunstige regionale en landelijke staat van instandhouding van de soorten, wordt er niet verwacht dat met de beoogde werkzaamheden essentiële nestplaatsen of leefgebied van de buizerd of de blauwe reiger vernield zullen worden. Het eventuele aantasten van de aanwezige nestplaatsen en leefgebied beschouwen wij hierdoor niet als ontheffingsplichtig, mits deze ook ten tijde van de werkzaamheden niet in gebruik zijn.

### **Mitigerende (verzachtende) en compenserende (vervangende) maatregelen**

U heeft mitigerende en/of compenserende maatregelen voorgesteld om de negatieve ecologische effecten van de werkzaamheden te beperken.

We hebben (een deel van) de voorgestelde mitigerende en compenserende maatregelen goedgekeurd. Deze staan in bijlage 2 van deze beschikking. In bijlage 1 van deze beschikking vindt u de extra mitigerende en compenserende maatregelen die noodzakelijk zijn om de negatieve effecten van de werkzaamheden te verzachten.

#### **Rugstreeppad**

Wat betreft de rugstreeppad nemen wij een voorschrift op dat ten minste de helft van het leef- en foerageergebied te allen tijde beschikbaar moet blijven.

#### **Ringslang**

Wat betreft de ringslang beschrijft het activiteitenplan van 12 januari 2023 dat er drie broeihopen gerealiseerd worden ter compensatie van het vernielde leefgebied. Wij nemen betreft de details hiervan een voorschrift op, welke de locatie, periode, benodigdheden, werkwijze en het uiterlijk moment voor gebruiksklaar zijn van de broeihopen aangeeft.

Naast de broeihopen, moet er gewaarborgd worden dat voordat het huidige leefgebied verdwijnt er nieuwe overwinteringsplaatsen, ei-afzetplekken en foerageergebieden functioneel beschikbaar zijn voor de ringslang. Wij nemen hierover een voorschrift op.

De begroeiing binnen het plangebied zal kort gemaaid worden onder begeleiding van een deskundig ecooloog. Wij nemen een voorschrift op betreft de minimale temperatuur omstandigheden (15 °C of hoger) voor de maai- en graafwerkzaamheden, om te voorkomen dat de ringslang fysiek te koud is om tijdig weg te kunnen vluchten. Hiernaast hebben wij een voorschrift opgenomen betreft de rijsnelheid van de betrokken voertuigen en het voorkomen van barrièrewerking.

De werkzaamheden worden aangegeven tussen augustus en oktober, maar de kwetsbare periode van ringslang kan minimaal tot half augustus en maximaal tot half september doorlopen. Wij nemen daarom een voorschrift op, waarin een deskundig ecooloog de situatie ter plaatse dient te beoordelen, gericht op de seizoen omstandigheden.

Na akkoord van de ecooloog ter plaatse mogen de werkzaamheden worden aangevangen. Ook voegen wij een voorschrift toe betreft het volgen van het meest recente hygiëneprotocol van RAVON bij activiteiten binnen het plangebied.

### **Conclusie ecologische beoordeling**

Het nemen van mitigerende en compenserende maatregelen en de inrichting van het gebied na afloop van de werkzaamheden zorgen ervoor dat de ingreep niet tot verslechtering leidt van de staat van instandhouding van de buizerd en de blauwe reiger en er geen afbreuk gedaan wordt aan het streven de populaties van de rugstreeppad en de ringslang in hun natuurlijke verspreidingsgebied in een gunstige staat van instandhouding te laten voortbestaan. Er wordt voldaan aan deze voorwaarde voor een ontheffing in het kader van de Wet natuurbescherming voor het onderdeel soortenbescherming.

Betreft de buizerd en de blauwe reiger worden in voorgelegde situatie geen verbodsbepalingen overtreden. De werkzaamheden worden middels een ecologisch werkprotocol en onder ecologische begeleiding uitgevoerd. Te allen tijde dient rekening te worden gehouden met de zorgplicht.

### **2.5 Conclusie toetsing aan de ontheffingsvoorwaarden**

U heeft voldaan aan alle drie de voorwaarden voor een ontheffing van de Wet natuurbescherming voor het onderdeel soortenbescherming. Daarom verlenen we u ontheffing als bedoeld in 3.4, tweede lid en 3.8, eerste lid, van de Wet natuurbescherming.

Aan deze ontheffing van de Wet natuurbescherming hebben we voorschriften en mitigerende en/of compenserende maatregelen verbonden. Deze voorschriften (bijlage 1 van deze beschikking) en voorgeschreven maatregelen (bijlage 2 van deze beschikking) moeten samen nageleefd worden en maken integraal deel uit van deze ontheffing.

## **3. Aanvullende informatie**

### **3.1 Inwerkingtreding van dit besluit en verzending van deze beschikking**

Dit besluit treedt in werking vanaf het moment dat het aan u verzonden is.

De mededeling van dit besluit verschijnt binnen twee werkdagen na verzending ook op [www.officielebekendmakingen.nl](http://www.officielebekendmakingen.nl).

De provincie hecht veel waarde aan een goede samenwerking en bevordert dat de verschillende overheidsinstanties zo veel mogelijk gecoördineerd optreden. Informatie-uitwisseling is daarom belangrijk.

We verzenden deze beschikking aan Ecoresult B.V. en een afschrift van de beschikking aan:

1. Provincie Utrecht;
2. Regionale Uitvoeringsdienst (RUD) Utrecht;
3. Gemeente De Ronde Venen.

### 3.2 Bezwaar indienen

Belanghebbenden kunnen bij Gedeputeerde Staten van Utrecht bezwaar indienen tegen dit besluit binnen zes weken na de verzenddatum van deze beschikking. De datum van ontvangst van het ondertekende bezwaarschrift bepaalt of het binnen deze termijn van zes weken valt. We raden u daarom aan zo snel mogelijk het bezwaarschrift in te dienen. U kunt op de volgende manieren een bezwaarschrift indienen:

1. Via het formulier "Bezwaar maken tegen een beslissing van de provincie". U vindt dit formulier op [www.provincie-utrecht.nl](http://www.provincie-utrecht.nl).
2. Via een zelfgeschreven bezwaarschrift.

Print het ingevulde formulier of het zelfgeschreven bezwaarschrift, onderteken het met een "natte handtekening" en stuur het inclusief eventuele bijlagen per post naar:

Provincie Utrecht  
t.a.v. de secretaris van de Awb-adviescommissie  
Postbus 80300  
3508 TH Utrecht

Aan de behandeling van een bezwaarschrift zijn geen kosten verbonden.

**Let op:** het indienen van een bezwaarschrift stelt de inwerkingtreding van het besluit niet uit. Vindt u het belangrijk dat een rechter met spoed kijkt naar de werking van het besluit, voordat Gedeputeerde Staten van Utrecht een beslissing nemen op uw bezwaarschrift? Dan heeft u de mogelijkheid om een voorlopige voorziening aan te vragen bij de rechtbank. Een voorlopige voorziening is een apart proces, naast het bezwaar. Het is een speciale maatregel zolang het bezwaar nog in behandeling is. De voorzieningenrechter kijkt in dat geval of er een spoedeisend belang is en komt met een uitspraak of de werkzaamheden op basis van het besluit wel of niet mogen starten of doorgaan. U moet op het moment dat u een voorlopige voorziening aanvraagt al wel een bezwaarschrift ingediend hebben. Het verzoek om een voorlopige voorziening stuurt u naar:

Voorzieningenrechter van de Rechtbank Midden-Nederland  
Sector bestuursrecht  
Postbus 16005  
3500 DA Utrecht

Aan de behandeling van een voorlopige voorziening zijn kosten verbonden. Meer informatie hierover vindt u op [www.rechtspraak.nl](http://www.rechtspraak.nl).

### 3.3 Andere ontheffingen, vergunningen of toestemmingen

Het kan zijn dat u voor uw project ook andere ontheffingen, vergunningen of toestemmingen nodig heeft op grond van andere wetten of verordeningen. Neem voor meer informatie hierover contact op met uw gemeente en/of regionale uitvoeringsdienst.

Heeft u een vraag over dit besluit? Neem dan contact op met het Servicebureau Domein Landelijke Leefomgeving via [servicebureau@provincie-utrecht.nl](mailto:servicebureau@provincie-utrecht.nl) en 030 258 91 11.

Wanneer u contact opneemt, geef dan het zaaknummer van de aanvraag door (dit zaaknummer vindt u bovenaan deze beschikking). Dan kunnen we u zo snel mogelijk helpen.

Hoogachtend,  
Gedeputeerde Staten van Utrecht,  
namens hen,

Valid Signed   
op 22-12-2023

  
Teamleider Vergunningverlening Natuur en Landschap  
Domein Landelijke Leefomgeving

## **Bijlage 1: Voorschriften bij de ontheffing**

We hebben aan deze ontheffing de volgende voorschriften verbonden:

### **Algemeen**

1. We verlenen de ontheffing alleen voor de soorten en verboden handelingen die in dit besluit genoemd zijn.
2. Deze ontheffing geldt alleen voor de werkzaamheden die conform de aanvraag uitgevoerd worden, voor zover in deze ontheffing zelf niet anders aangegeven is.
3. Worden er bij de uitvoering van de werkzaamheden andere beschermde soorten aangetroffen? Of zijn er andere verboden handelingen noodzakelijk? Dan moet de ontheffinghouder direct contact opnemen met het servicebureau van de provincie Utrecht (servicebureau@provincie-utrecht.nl of Archimedeslaan 6, postbus 80300, 3508 TH te Utrecht).
4. Deze ontheffing kan alleen gebruikt worden door (medewerkers van) de ontheffinghouder of haar rechtsopvolgers of in opdracht van de ontheffinghouder handelende (rechts-)personen. De ontheffinghouder of haar rechtsopvolgers blijven daarbij verantwoordelijk voor de juiste naleving van deze ontheffing.

### **Voorafgaand aan de werkzaamheden**

5. De ontheffinghouder moet een ecologisch werkprotocol opstellen met daarin minstens de voorschriften uit deze ontheffing. Het ecologisch werkprotocol moet daarnaast de volgende aspecten bevatten:
  - Omschrijving van het plangebied (inclusief kaart);
  - Activiteiten/werkzaamheden die uitgevoerd worden (inclusief planning);
  - Maatregelen die getroffen zijn/worden (locatie op kaart en datum/tijd);
  - Informatie en contactgegevens van de begeleidend ecooloog;
  - Een overzicht van de activiteiten die door de ecooloog begeleid zijn/worden;
  - De manier waarop omgegaan is/wordt met onverwacht aangetroffen (beschermde) soorten binnen het plangebied.
6. De ontheffinghouder moet minimaal twee weken voor de start van de werkzaamheden die invloed hebben op de beschermde soorten het meldingsformulier 'Start werkzaamheden soortenbescherming' volledig invullen en indienen. U vindt dit formulier op [www.rudutrecht.nl](http://www.rudutrecht.nl). Bij de melding moet u het ecologisch werkprotocol bijvoegen.

### **Tijdens de werkzaamheden**

7. De werkzaamheden en de in deze bijlage genoemde voorschriften moeten worden uitgevoerd onder begeleiding van een deskundige op het gebied van de soorten waarvoor ontheffing verleend is. We sluiten voor de deskundigheidseisen aan bij de eisen die de Rijksdienst voor Ondernemend Nederland (RVO) hieraan stelt. De ecologisch deskundige moet in ieder geval aanwezig zijn in het plangebied bij de start van de werkzaamheden, voor zover deze invloed hebben op een beschermde soort.
8. Tijdens de uitvoering van de werkzaamheden moet een afschrift van deze ontheffing op de locatie van de werkzaamheden aanwezig zijn en op verzoek getoond worden aan de daartoe bevoegde toezichthouders of opsporingsambtenaren.

9. Tijdens de werkzaamheden moet een logboek bijgehouden worden. In het logboek worden de gemaakte ecologische keuzes vastgelegd, zoals het goedkeuren/vrijgeven door een deskundige, afwijkingen van het ecologisch werkprotocol (indien goedgekeurd door het bevoegd gezag) en gekozen mitigerende en/of compenserende maatregelen en de locatie daarvan. In het logboek worden in ieder geval de relevante resultaten geregistreerd van de uitgevoerde handelingen die omschreven zijn in de voorschriften bij dit besluit (bijlage 1 van deze beschikking).
10. De voorgeschreven mitigerende en/of compenserende maatregelen in bijlage 2 van deze beschikking moeten opgevolgd worden.
11. Te allen tijde dient tenminste de helft van het huidige leef- en foerageergebied beschikbaar te blijven voor de rugstreeppad. De overige helft wordt pas aangepakt wanneer het eerste deel weer geschikt is, en bewezen in gebruik genomen is door de soorten. Een ter zake kundige zal deze controle uitvoeren en het overige deel vrijgeven voor werkzaamheden.
12. Bij realisatie van de drie permanente broeihopen ten aanzien van de ringslang, dienen de volgende details in acht genomen te worden. De broeihopen moeten:
  - op een zonnige plek geplaatst worden, in de directe nabijheid van begroeiing en maximaal 400 meter vanaf open water;
  - in de periode van half maart tot eind april of eventueel in oktober gerealiseerd worden;
  - te bestaan uit 1/3 ruwe stalmest (paardenmest), 1/3 plantaardig materiaal voor broei (bladeren, maaiafval, houtsnippers e.d.) en 1/3 takken;
  - als volgt opgebouwd te worden, op vlakke ondergrond: bladeren en gras met een aantal grove takken, vervolgens enkele kruiden met paardenmest storten en dit bedekken met takken. Bovenop deze basis vervolgens om en om een laag mest vermengd met snippers/tuinafval en een laag takken plaatsen. Het is van belang dat het een losse hoop wordt, waar dieren in kunnen kruipen;
  - uiterlijk gebruiksklaar te zijn voorafgaand aan het nieuwe broedseizoen van de ringslang.
13. Er dient gewaarborgd te worden dat voordat het huidige leefgebied verdwijnt, er nieuwe overwinteringsplaatsen, ei-afzetplekken en foerageergebieden functioneel beschikbaar zijn voor de ringslang.
14. Om schade aan ringslangen binnen het plangebied te voorkomen, moeten maai- en graafwerkzaamheden uitgevoerd worden bij een buitentemperatuur van minimaal 15 °C.
15. Bij het ongeschikt maken middels de maaiwerkzaamheden dient de rijsnelheid van machines en voertuigen zo afgesteld te worden dat de ringslang zo veel mogelijk kan wegvluchten. Bij voorkeur dient men stapvoets te rijden. Hierbij dient men één kant op te werken en, indien aan de orde, van de dichte zijde naar het open water of gebied, om barrièrewerking zoveel mogelijk te voorkomen.
16. De kwetsbare periode van de ringslang kan minimaal tot half augustus en maximaal tot half september doorlopen. Daarom dient voor aanvang van de werkzaamheden een deskundig ecooloog de situatie ter plaatse te beoordelen, gericht op de seizoensomstandigheden. Na akkoord van de ecooloog ter plaatse mogen de werkzaamheden worden aangevangen.
17. Het meest actuele RAVON hygiëne protocol moet tijdens de werkzaamheden in acht genomen worden. Deze is te vinden via hun website:  
[https://www.ravon.nl/Portals/2/Bestanden/Publicaties/Hygiene\\_protocol.pdf](https://www.ravon.nl/Portals/2/Bestanden/Publicaties/Hygiene_protocol.pdf)

**Na afloop van de werkzaamheden**

18. Na afronding van de werkzaamheden moet de ontheffinghouder het meldingsformulier 'Einde werkzaamheden soortenbescherming' volledig invullen en indienen. U vindt dit formulier op [www.rudutrecht.nl](http://www.rudutrecht.nl). Bij de melding moet u het ecologisch werkprotocol zoals omschreven in deze voorschriften bijvoegen.



## Bijlage 2: Voorgeschreven maatregelen

### Rugstreeppad

Bron: "Beantwoording Verzoek aanvullende gegevens. Zaaknr. Z2023-00000084" van 20 oktober 2023.

#### 3. Maatregelen

Rugstreeppad is kwetsbaar in de voortplantings- en winterrustperioden. Voortplanting loopt van april tot augustus en winterrust loopt van half oktober tot april. In het plangebied is uitsluitend voortplantingshabitat aanwezig, zodat graafwerkzaamheden kunnen plaatsvinden in de periode november t/m maart. Maatregelen om te voorkomen dat rugstreeppad in het plangebied aanwezig zijn tijdens de werkzaamheden zijn dan niet noodzakelijk. Het leefgebied is weer geschikt wanneer de rugstreeppadden uit de winterslaap komen en de werkzaamheden zijn afgerond.

Aangezien door de werkzaamheden in de andere delen van het plangebied (nu ongeschikt of niet in gebruik door rugstreeppad) geschikt leefgebied van rugstreeppad kan ontstaan, zal in een ecologisch werkprotocol worden vastgelegd hoe vestiging tijdens de werkzaamheden voorkomen kan worden, om slachtoffers te voorkomen. Indien nodig zullen dan schermen worden geplaatst begin april:

- Het scherm wordt rond het betreffende deel van het plangebied geplaatst.
- Het scherm dient van glad, stevig plastic of worteldoek te zijn en 50 centimeter hoog en minimaal 10 centimeter ingegraven in de grond.
- De steunpaaltjes worden aan de binnenzijde van het scherm geplaatst.
- De vegetatie binnen de schermen tot 1 m aan de buitenzijde van de schermen wordt verwijderd om te voorkomen dat dieren het terrein nog middels vegetatie kunnen betreden

Tijdens de werkzaamheden is het (indien een scherm is geplaatst), noodzakelijk dat:

- Er voor de start van de werkzaamheden nog een controle door een ecooloog uitgevoerd te worden om de schermen te controleren op functionaliteit. Na vrijgave kan er met de werkzaamheden gestart worden.
- Tijdens de werkzaamheden dient het scherm functioneel te zijn (geheel rond het werkgebied zonder kieren of gaten). Zodat beschermde soorten zich niet in het werkgebied kunnen vestigen.
- Indien schermen niet functioneel zijn, dient dit terstond te worden hersteld.
- Aan- en afvoer van materialen en materieel dient te verlopen via vaste routes en vaste toegangen door het scherm.
- Als tijdens de werkzaamheden in het afgezette werkgebied toch dieren worden aangetroffen, dan worden deze verplaatst buiten het scherm in het naastgelegen duingebied. De deskundig ecooloog wordt op de hoogte gesteld.
- Er dient 1 kant op gegraven te worden om mogelijk aanwezige (zoog)dieren, zoals konijnen en marterachtigen de mogelijkheid te geven uit het plangebied weg te vluchten.

Na afronding van de werkzaamheden dienen de voorzieningen voor het ontoegankelijk maken te worden verwijderd onder begeleiding of op aanwezig van een deskundig ecooloog, zodat het plangebied weer toegankelijk is voor beschermde soorten.

## **Ringslang**

Bron: "Activiteitenplan ringslang, buizerd en blauwe reiger" van 12 januari 2023.

### *5.2 Maatregelen voorafgaand aan de werkzaamheden*

#### *5.2.1 Ringslang*

Graafwerkzaamheden in de SBB-driehoek kunnen alleen plaatsvinden en starten in de periode augustus t/m oktober.

### *5.3 Maatregelen ten tijde van de werkzaamheden*

#### *5.3.1 Ringslang*

Voorafgaand aan start werkzaamheden wordt het terrein minutieus doorlopen door een ter zaken kundig ecooloog. Doel is inzicht krijgen in het actuele potentiële gebruik door ringslang van het plangebied. Vervolgens wordt de begroeiing in het plangebied gemaaid tot op maaiveld. Op voor ringslang potentiële plekken zal een ter zaken kundig ecooloog voor de maaier uitlopen om evt. individuen van ringslang zorgvuldig te begeleiden naar delen in het gebied waar geen werkzaamheden gepland staan. Hierna is het plangebied voor ringslang als leef- en overwinteringsgebied ongeschikt. De werkzaamheden kunnen worden gestart.

### *5.4 Maatregelen na afronding van de werkzaamheden*

#### *5.4.1 Ringslang*

Ter versterking van het leefgebied worden 3 broeihopen aangelegd in de SBB-driehoek cf. de richtlijn van RAVON. De broeihopen worden jaarlijks onderhouden, wat moet worden opgenomen in het op te stellen beheerplan van het gebied.

### Bijlage 3: Locatie plangebied

Bron: "Activiteitenplan ringslang, buizerd en blauwe reiger" van 12 januari 2023

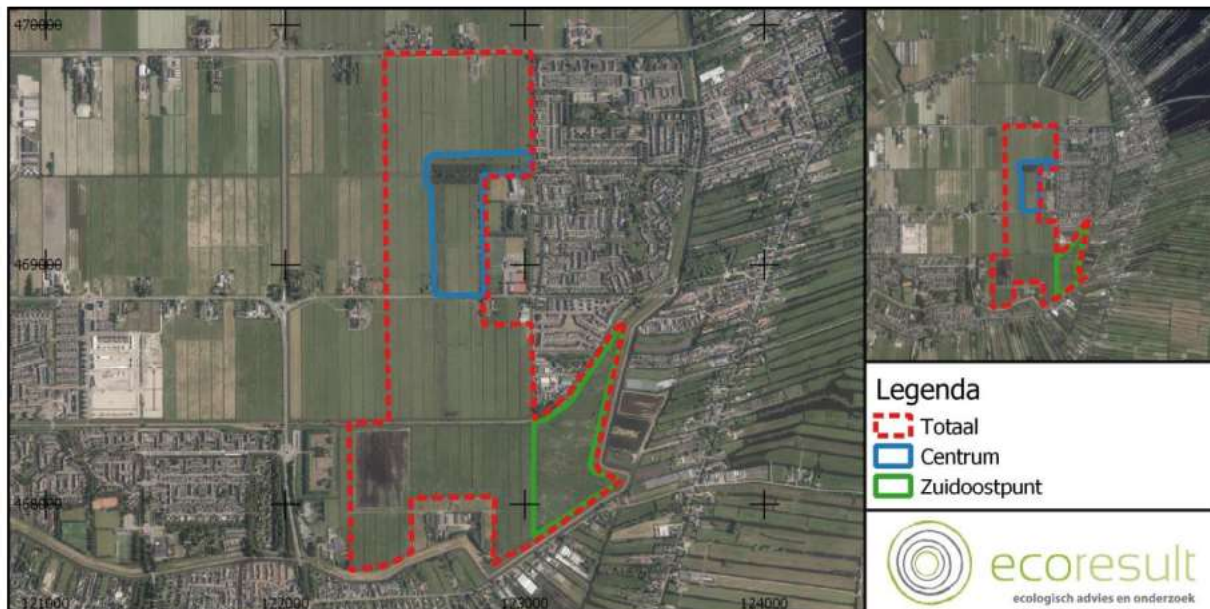

Figuur 1. Plangebied (Marickenland, Vinkeveen) en de twee deelgebieden waar het onderzoek is uitgevoerd.

Bron: "Activiteitenplan ringslang, buizerd en blauwe reiger" van 12 januari 2023

