



15.043654

Hoogheemraadschap van Rijnland

uw kenmerk:

uw brief van:

ons kenmerk: 15.043654

bijlagen: Beleidsregel 16 Beweiding

inlichtingen: J.R. van der Heiden

doorkiesnummer: (071) 306 38 67

onderwerp: Gedoogbeschikking beweiding Leiden, 2 juni 2015

Op 8 mei 2015 heeft Rijnland u een afschrift van het besluit op bezwaar gestuurd, waarin u heeft kunnen lezen dat het college het bezwaar van Wille Donker advocaten namens de heer Mulder ongegrond heeft verklaard. In het besluit staat ook dat het college voor het houden van paarden op de waterkering zal anticiperen op toekomstig beleid door een gedoogbeschikking te verlenen.

Gedoogbesluit

Het huidige beleid staat het vergunnen van het houden van grootvee op de waterkering niet toe, maar deze handeling is wel in overeenstemming met ons nieuwe, vastgestelde beleid. In de nieuwe keur is het houden van (groot)vee alleen nog verboden op de zeewering en op waterkeringen met een waardevolle oever. U dient zich op grond daarvan alleen nog te houden aan de zorgplicht. Het college besluit daarom het houden van paarden op de waterkering tot aan de inwerkingtreding van het nieuwe beleid op 1 juli 2015 te gedogen.

Toelichting

Op 11 maart 2015 heeft ons algemeen bestuur, de Verenigde Vergadering van het hoogheemraadschap van Rijnland, de nieuwe keur en de nieuwe uitvoeringsregels vastgesteld en besloten dat deze op 1 juli 2015 in werking treden. Dit beleid is op veel punten soepeler dan het huidige beleid en daarom bieden wij nu al – ondanks dat het nieuwe beleid nog niet in werking is getreden – aanvragers de mogelijkheid op eigen risico de aangevraagde werken en/of werkzaamheden uit te voeren volgens het nieuwe beleid.

U vindt een bijlage van de nieuwe regels als bijlage bij dit besluit.

Overwegingen betreffende gedogen

Het hoogheemraadschap van Rijnland gedooft in overeenstemming met de door het college van dijkgraaf en hoogheemraden vastgestelde Nota Naleving, te raadplegen op internet (http://www.rijnland.net/loket/beleid_rijnland). Het afzien van handhaven, ofwel gedogen, is uitsluitend toegestaan in uitzonderlijke situaties. Het moet gaan om een overgangssituatie of er moet sprake zijn van overmacht. Zoals hierboven beschreven gedooft ik tijdelijk, namelijk van 2 juni 2015 tot aan 1 juli 2015, het door u houden van paarden

Archimedesweg 1
postadres:
postbus 156
2300 AD Leiden
telefoon (071) 3 063 063
telefax (071) 5 123 916

KvK nummer: 51137747

internet : www.rijnland.net
e-mail: post@rijnland.net

BTW nummer: NL813766928B01

Rijnland streeft naar een transparant relatiebeheer met duidelijke regels over belangenverstrengeling en het aannemen van giften.

Meer weten? Wij verwijzen u graag naar onze Algemene Voorwaarden.



Hoogheemraadschap van **Rijnland**

op de waterkering. Er is derhalve sprake van een overgangssituatie, zodat gedogen in dit geval is toegestaan.

Inwerkingtreding

Deze gedoogbeschikking treedt de dag na verzending in werking op grond van artikel 3:40 en 3:41 van de Algemene wet bestuursrecht.

Bezwaar

Tegen deze gedoogbeschikking kunt u bezwaar maken. Een bezwaarschrift kan worden ingediend binnen zes weken na de datum van verzending van deze beschikking bij het college van dijkgraaf en hoogheemraden van het hoogheemraadschap van Rijnland, Postbus 156, 2300 AD te Leiden. U kunt ook digitaal bezwaar maken via <http://www.rijnland.net/loket/productencatalogus/@167684/pagina/?mode=1>, zie het kopje 'Indieningsvereisten'. Daarvoor dient u wel te beschikken over een elektronische handtekening (DigiD).

Voorlopige voorziening

Het indienen van bezwaar schorst de werking van deze gedoogbeschikking niet. U kunt de Voorzieningenrechter van de Rechtbank 's-Gravenhage (sector Bestuursrecht, Postbus 20302, 2500 EH te Den Haag) om schorsing verzoeken door het indienen van een verzoek tot voorlopige voorziening. Bij deze rechtbank kunt u ook via de digitale weg verzoeken om een voorlopige voorziening. Dit is mogelijk via <http://loket.rechtspraak.nl/bestuursrecht>. U heeft hiervoor wel een elektronische handtekening (DigiD) nodig.

Hoogachtend,

Namens dijkgraaf en hoogheemraden,

mw. I.F. Kramps - Luitwieler,
hoofd afdeling Vergunningverlening & Handhaving

- ii. de buitenbeschermingszone van een waterkering, wanneer de druk in de leiding groter is dan 10,00 bar.
- i. Het houden van:
 - i. **grootvee** op de zeewering buiten een dynamisch gebied dat is weergegeven op kaart 8 van de uitvoeringsregels, of
 - ii. **vee**, waarbij het vee in een op kaart 1 van de uitvoeringsregels weergegeven waardevolle oever kan komen.
- j. Het **wijzigen van een peil**, wanneer:
 - i. het een onderbemaling betreft, of
 - ii. het een hoogwatervoorziening betreft buiten een op kaart 7 aangewezen gebied.
- k. Het aanbrengen van een **inlaatconstructie**, wanneer:
 - i. het geen hoogwatervoorziening betreft, en
 - ii. het ingelaten water in een watergang komt.
- l. Het **bouwen, herbouwen of aanbouwen** in:
 - i. de kern- en beschermingszone van de zeewering, voor zover het gaat om:
 - 1. het op het strand realiseren van bouwwerken inclusief bijbehorend meubilair die aanwezig is in de periode tussen 1 november en 1 februari;
 - 2. het buiten de bebouwingscontouren van de kustplaatsen (zoals aangegeven in figuur 6) realiseren van bouwwerken (zowel nieuwbouw als herbouw, verbouw en aanbouw);
 - 3. het binnen de bebouwingscontouren van de kustplaatsen realiseren van nieuwbouw;
 - ii. de kern- en beschermingszone van de waterkering, tenzij het gaat om een lichte constructie tot 20,00 vierkante meter of straatmeubilair.
- m. **Grond te verzetten**:
 - i. in de kern- en/of beschermingszone van de zeewering, met uitzondering van het strand, voor zover dit:
 - 1. grondverzet plaatsvindt buiten de bebouwingscontouren van de kustplaatsen zoals aangegeven op kaart 5 van de uitvoeringsregels, met uitzondering van kabel- of leidingsleuven of
 - 2. grondverzet plaatsvindt binnen de bebouwingscontouren van de kustplaatsen en meer dan 3,00 kubieke meter bedraagt, met uitzondering van kabel- of leidingsleuven.
 - ii. in de kern- en/of beschermingszone van waterkeringen, wanneer:
 - 1. graafwerkzaamheden meer dan 3,00 kubieke meter bedragen, met uitzondering van een tijdelijke sleuf voor het aanleggen van een kabel of leiding;
 - 2. dieper dan 0,30 meter wordt gegraven, met uitzondering van een tijdelijke sleuf voor het aanleggen van een kabel of leiding;
 - 3. een ophoging of aanvulling op de kruin plaatsvindt met materiaal anders dan kleigrond, of
 - 4. een ophoging of aanvulling op hun maximale punt meer dan 0,50 meter bedraagt.
- n. Het uitvoeren van één van de volgende **risicovolle werken**:
 - i. afgravingen voor het winnen van delfstoffen en specie;
 - ii. het uitvoeren van seismisch onderzoek door middel van explosies;
 - iii. het bouwen van inrichtingen met explosiegevaarlijk materiaal en/of explosiegevaarlijke inrichtingen zoals een vuurwerkfabriek, vuurwerkopslagplaatsen of een tankstation;
 - iv. het aanleggen van hogedrukleidingen.
- o. Het met een **voertuig** betreden van de kernzone van een waterkering, wanneer:

16 Beweiding

16.1 Inleiding

Veel percelen langs watergangen en waterkeringen worden gebruikt voor het houden van vee. Soms kleinschalig, bijvoorbeeld voor het hobbymatig houden van enkele schapen of ander kleinvee, maar veel vaker bedrijfsmatig. Dit gebruik heeft effecten op het watersysteem. Zo kan vee trapschade veroorzaken in slootkanten en op waterkeringen. Onder trapschade verstaat Rijnland schade aan de kruin en/of het talud van de waterkering, veroorzaakt door hoeven van grootvee. Onder grootvee wordt verstaan: paarden en koeien, ook als deze nog niet volwassen zijn (veulens, pinken). Vee is een breder begrip; onder vee wordt verstaan de landbouwhuisdieren koeien, paarden, schapen en geiten.

16.2 Algemene motivering

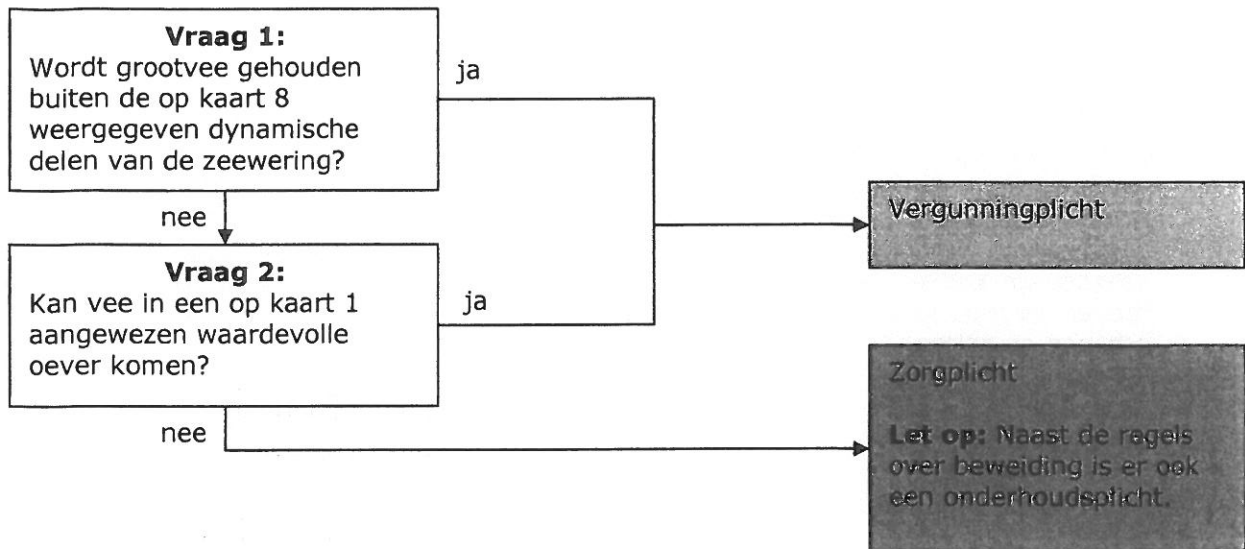

Toelichting vraag 1

Door beweiding met grootvee kan de zeewering worden aangetast. Met name het begrazen van helmvegetatie is hierbij een probleem. Om deze reden wil Rijnland in beginsel niet overal grootvee op de zeewering toelaten. In de dynamische gebieden zoals aangegeven op kaart 8 is begrazing geen probleem. Buiten deze dynamische gebieden echter wel. Daarom geldt een vergunningplicht voor beweiding met grootvee buiten de dynamische gebieden. Voor de duidelijkheid: het met een paard door de duinen rijden valt niet onder deze vergunningplicht.

Toelichting vraag 2

Op kaart 1 heeft Rijnland aangegeven welke oevers een belangrijke ecologische functie hebben. Wanneer vee in deze oevers komt, wordt de waardevolle vegetatie door begrazing en vertrapping beschadigd. Dit wil Rijnland voorkomen. Daarom hanteert Rijnland het uitgangspunt dat vee in beginsel niet in een waardevolle oever mag komen. Slechts in uitzonderlijke gevallen is dit toch toe te staan. Er geldt daarom een vergunningplicht.

Wanneer het vee door een afrastering niet in de waardevolle oever kan komen, moet deze vraag met nee worden beantwoord.

Dit hoofdstuk beperkt zich tot het beweiden in een waardevolle oever. Wanneer ervoor wordt gekozen om de waardevolle oever te verwijderen of op te heffen, is hoofdstuk 8 van toepassing. Hoofdstuk 8 maakt het mogelijk om een waardevolle oever aan te tasten, met als voorwaarde dat de waardevolle oever ergens anders wordt gecompenseerd.