

ARCHIEF



Watervergunning Keur waterschap Vechtstromen

Datum: 27 MRT 2018
Kenmerk: Z-1816711/u18051177

Het dagelijks bestuur heeft op 5 maart 2018 een aanvraag van Gardenpalms Europe BV ontvangen voor een vergunning voor het verrichten van handelingen in een watersysteem. Hierop is de Keur waterschap Vechtstromen van toepassing.

De aanvraag betreft het aanbrengen van een aarden wal binnen de beschermingszone van waterloop WL03512 te Erica.

De aarden wal was reeds aangebracht, echter te dicht bij de waterloop. De aanvrager is er daarom op gewezen dat de minimale afstand tussen boveninsteek van de waterloop en de teen van de aarden wal tenminste 4 meter dient te bedragen. Na aanpassing hiervan kan de situatie door middel van deze vergunning worden gelegaliseerd.

BESLUIT

Gelet op de bepalingen van de Waterwet, het Waterbesluit, de Waterregeling, de Algemene wet bestuursrecht en de vermelde overwegingen besluit het dagelijks bestuur om:

op grond van artikel 3.2, lid 1, onder a. van de Keur waterschap Vechtstromen aan Gardenpalms Europe BV te Erica vergunning te verlenen voor het aanbrengen en hebben van een aarden wal binnen de beschermingszone van waterloop WL03512 te Erica.

De werken dienen te worden uitgevoerd zoals aangegeven op de bijgevoegde situatieschets.

Voorschriften

Aan dit besluit worden de volgende voorschriften verbonden.

Voorschriften algemeen

1. Tenminste één week voordat met de uitvoering van de werkzaamheden wordt begonnen, dient u de datum van aanvang van de werkzaamheden te melden aan de met het toezicht belaste medewerker, de heer A. Zwiers via telefoonnummer 06-46624427. Tenzij hierna anders wordt bepaald moeten de werken overeenkomstig de aanvraag worden uitgevoerd met en volgens nadere aanwijzingen van deze medewerker.
2. Een exemplaar van de vergunning dient bij de uitvoering van het werk aanwezig te zijn en op verzoek te worden getoond aan de daartoe bevoegde ambtenaar.
3. Het waterschap is niet verantwoordelijk en/of aansprakelijk voor schade toegebracht aan derden, die voortvloeit uit de aanwezigheid dan wel het gebruik van de door de houder van de ontheffing aangebrachte voorzieningen.

Voorschriften aarden wal

1. Het werk (inclusief overstekende delen) dient op een afstand van minimaal 4 meter uit de boveninsteek aan de linker oever van de waterloop te worden aangebracht.
2. Er dient er voor te worden gezorgd dat de waterafvoer en het onderhoud aan de waterloop ongehinderd kan plaatsvinden.
3. Alle schade veroorzaakt door het maken en het gebruik van de waterstaatswerken en de daarbij behorende werken, dient door u binnen een door het waterschap te bepalen redelijke termijn te worden hersteld.
4. Wanneer de wal wordt vernieuwd, gewijzigd of opgeruimd, dient u het waterschap daarvan schriftelijk in kennis te stellen.
5. De vergunninghouder heeft ontvangstplicht van het eventueel daarbij vrijkomende maaisel of bagger.

Overwegingen

Het besluit is getoetst aan:

- de Waterwet;
- de Keur van waterschap Vechtstromen;
- de Beleidsregels waterkwantiteit Keur waterschap Vechtstromen.

De Waterwet omschrijft in artikel 2.1 het toetsingskader voor de beslissing op de aanvraag. In dit artikel zijn de algemene doelstellingen aangegeven die richtinggevend zijn bij de uitvoering van het waterbeheer. De doelstellingen zijn gericht op:

- voorkomen en waar nodig beperking van overstromingen, wateroverlast en waterschaarste, in samenhang met
- bescherming en verbetering van de chemische en ecologische kwaliteit van watersystemen en
- vervulling van maatschappelijke functies door watersystemen.

Deze doelstellingen vormen in onderlinge samenhang het toetsingskader bij vergunningverlening. Een vergunning wordt geweigerd indien de werken niet verenigbaar zijn met de doelstellingen van het waterbeheer en het niet mogelijk is om de belangen van het waterbeheer voldoende te beschermen door het verbinden van voorschriften of beperkingen aan de vergunning. Bij de beoordeling van de vergunningaanvraag richt het bevoegd gezag zich volgens het toetsingskader op de effecten van uw initiatief op beperking van de doorstroming van de waterloop.

De waterhuishoudkundige belangen die beschermd worden door de Keur waterschap Vechtstromen en de Beleidsregels kwantiteit Keur waterschap Vechtstromen, zijn afgewogen tegen het belang van de vergunninghouder bij het verkrijgen van de vergunning.

Uit deze belangenafweging is gebleken dat met inachtneming van de aan deze vergunning verbonden voorschriften, de zorg voor de waterhuishouding voldoende wordt gewaarborgd.

Conclusie

De aarden wal zal geen negatief effect zal hebben op de bodem en het taluds van het oppervlaktewaterlichaam. Verder belemmert de wal het beheer en onderhoud van de waterloop niet doordat deze op voldoende afstand van de waterloop ligt, en heeft het geen verdere negatieve invloed op het watersysteem.

Daarmee voldoet uw aanvraag aan de Waterwet, de Keur waterschap Vechtstromen en de beleidsregels Keur en bestaat geen bezwaar tegen het verlenen van de vergunning.

Hoogachtend,
het dagelijks bestuur van waterschap Vechtstromen,
namens deze,



D. Santing, teamleider Vergunningverlening, Toezicht en Handhaving

Bezwaar

U kunt binnen zes weken na de dag waarop dit besluit is verzonden bezwaar maken bij het dagelijks bestuur van het waterschap Vechtstromen, Postbus 5006, 7600 GA Almelo.

Het bezwaarschrift moet ondertekend zijn en moet tenminste bevatten:

- a. de naam en het adres van de indiener;
- b. de dagtekening;
- c. een aanduiding/omschrijving van het besluit waartegen het bezwaar zich richt;
- d. de gronden van het bezwaar.

Wie een bezwaarschrift indient, kan de voorzieningenrechter van de rechtbank verzoeken om een voorlopige voorziening te treffen, indien onverwijlde spoed, gelet op de betrokken belangen, dit vereist. Voor het in behandeling nemen van een verzoek om een voorlopige voorziening is een griffierecht verschuldigd.

Het verzoek om een voorlopige voorziening kan worden gericht aan de voorzieningenrechter van de rechtbank Overijssel, Bestuursrecht, Postbus 10067, 8000 GB te Zwolle.

Bijlage: Keur en Beleidsregels waterkwantiteit Keur waterschap Vechtstromen

Keur waterschap Vechtstromen

De volgende artikelen van de Keur waterschap Vechtstromen zijn van toepassing:

Artikel 3.2, lid 1, sub a

Het is verboden zonder watervergunning van het bestuur gebruik te maken van een waterstaatswerk of bijbehorende beschermingszone door, anders dan in overeenstemming met de waterhuishoudkundige functie(s), daarin, daarop, daarboven, daarover of daaronder handelingen te verrichten, werken te behouden of vaste substanties of voorwerpen te laten staan of liggen.

Beleidsregels waterkwantiteit Keur waterschap Vechtstromen

toetsingscriteria

Algemeen

1. Met uitzondering van bruggen en duikers worden bouwwerken in of op oppervlaktewaterlichamen (inclusief onderhoudsstroken) niet toegestaan.
2. Het werk mag geen belemmering vormen voor toekomstige, vastgestelde plannen van het waterschap.

Beschermingszone

3. Nieuw aan te leggen werken dienen zodanig te worden gefundeerd dat deze geen invloed uitoefenen op bodem en taluds van het oppervlaktewaterlichaam.
4. Een oppervlaktewaterlichaam moet altijd voor onderhoud en inspecties aan beide zijden bereikbaar blijven. Vergunningen voor het plaatsen van werken aan een zijde van het oppervlaktewaterlichaam zijn mogelijk mits:
 - het oppervlaktewaterlichaam vanaf de andere zijde goed kan worden onderhouden;
 - aan de zijde van het geplande werk nog altijd een vrije strook met een breedte van minimaal 1,00 meter aanwezig is.

Meanderzone

5. Bouwwerken en duurzame obstakels in een meanderzone zijn alleen toegestaan aan de rand van of op voldoende grote afstand van het oppervlaktewaterlichaam indien deze redelijkerwijs niet buiten de meanderzone gerealiseerd kan worden en verwacht mag worden dat meandering ook in de toekomst (binnen de technische levensduur van het bouwwerk) niet gehinderd wordt.
6. In de vergunning kan worden voorgeschreven dat obstakels en bouwwerken niet tegen meandering worden beschermd.

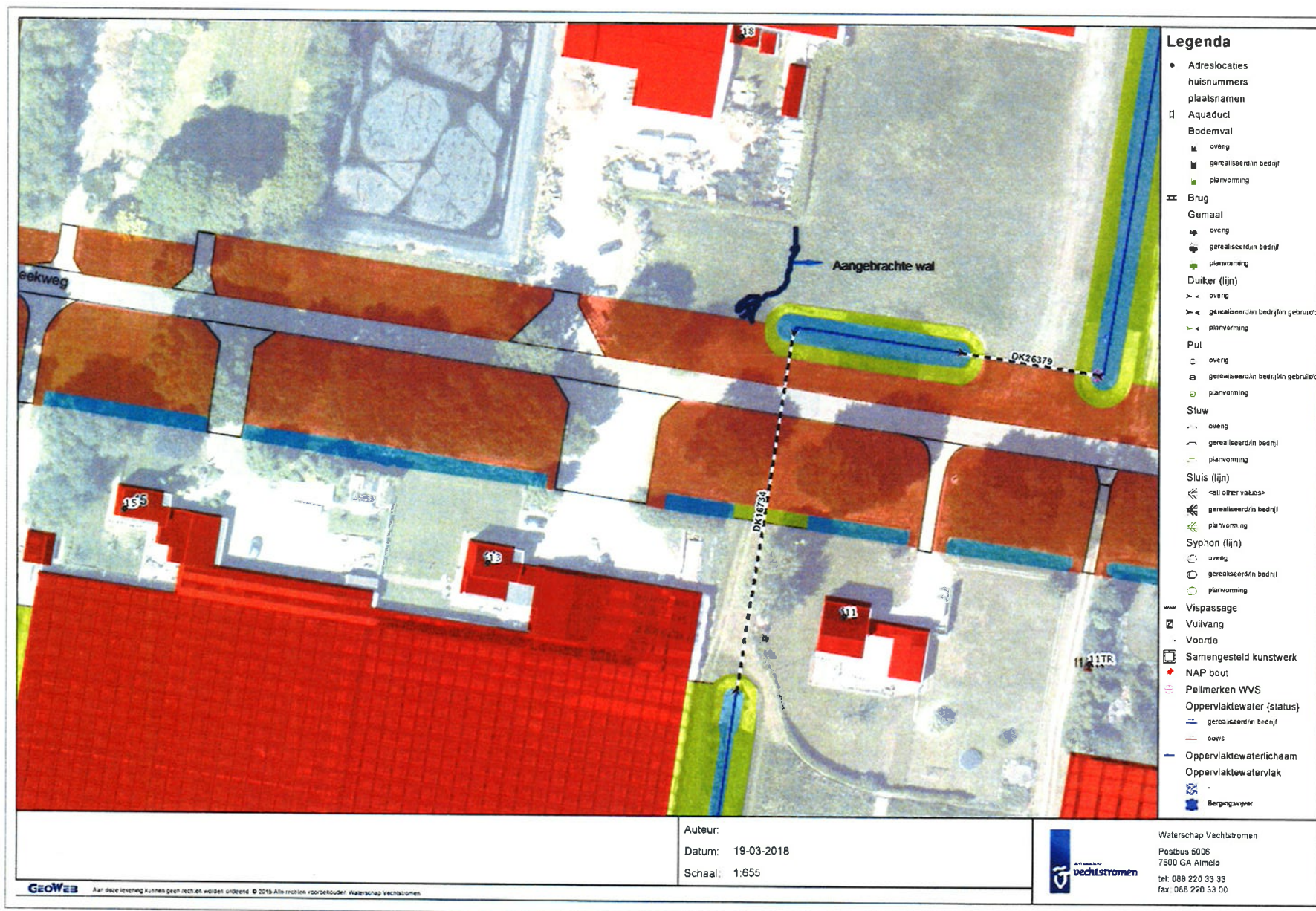

GEOWEB

Aan deze tekening kunnen geen rechten worden ontleend. © 2015 Alle rechten voorbehouden Waterschap Vechtdal.

Auteur:
Datum: 19-03-2018
Schaal: 1:655



Waterschap Vechtdal
Postbus 5006
7600 GA Almelo
tel: 088 220 39 39
fax: 088 220 33 00