

ARCHIEF



Watervergunning Keur waterschap Vechtstromen

Datum: - 6 DEC 2018
Kenmerk: Z-1820216/u18062912

Het dagelijks bestuur heeft op 29 november 2018 een aanvraag van PSMS BV te Nieuwegein, namens Enexis Netbeheer BV te 's-Hertogenbosch, ontvangen voor een vergunning voor het verrichten van handelingen in een watersysteem. Hierop is de Keur waterschap Vechtstromen van toepassing.

De aanvraag betreft het aanbrengen en hebben van middenspanningskabel parallel aan en kruisend met het waterloop WL03105 waarbij deze deels in de beschermingszone van de kering van de Vecht komt te liggen, ter plaatse van de percelen kadastraal bekend als gemeente Gramsbergen, sectie M, nummers 1742, 1743 en 1928 te Gramsbergen.

BESLUIT

Gelet op de bepalingen van de Waterwet, het Waterbesluit, de Waterregeling, de Algemene wet bestuursrecht en de vermelde overwegingen besluit het dagelijks bestuur om:

op grond van artikel 3.2, lid 1, onder a. van de Keur waterschap Vechtstromen aan Enexis Netbeheer BV te 's-Hertogenbosch vergunning te verlenen voor het aanbrengen en hebben van middenspanningskabel parallel aan en kruisend met het waterloop WL03105, deels in de beschermingszone van de kering van de Vecht te Gramsbergen.

De werken dienen te worden uitgevoerd zoals aangegeven op de bij de aanvraag ingediende documenten.

Voorschriften

Aan dit besluit worden de volgende voorschriften verbonden.

Voorschriften algemeen

1. Tenminste één week voordat met de uitvoering van de werkzaamheden wordt begonnen, dient u de datum van aanvang van de werkzaamheden te melden aan de met het toezicht belaste medewerker, de heer A. Zwiers, via telefoonnummer 06-46624427. Tenzij hierna anders wordt bepaald moeten de werken overeenkomstig de aanvraag worden uitgevoerd met en volgens nadere aanwijzingen van deze medewerker.
2. Een exemplaar van de vergunning dient bij de uitvoering van het werk aanwezig te zijn en op verzoek te worden getoond aan de daartoe bevoegde ambtenaar.
3. Het waterschap is niet verantwoordelijk en/of aansprakelijk voor schade toegebracht aan derden, die voortvloeit uit de aanwezigheid dan wel het gebruik van de door de houder van de vergunning aangebrachte voorzieningen.

Voorschriften kabel- en leidingwerkzaamheden

4. Er dient voor te worden gezorgd dat de waterafvoer en het onderhoud aan het waterstaatswerk ongehinderd kan plaatsvinden.
5. Alle grondroeringen die bij het aanbrengen van de werken worden gedaan, moeten:
 - mechanisch worden verdicht in lagen van maximaal 0,30 meter;
 - worden ingezaaid met bermmengsel B3.

6. Alle schade veroorzaakt door het maken en het gebruik van de waterstaatswerken en de daarbij behorende werken, dient door u binnen een door het waterschap te bepalen redelijke termijn te worden hersteld.
7. Wanneer de/het werk(en) wordt/worden vernieuwd, gewijzigd of opgeruimd, dient u het waterschap daarvan schriftelijk in kennis te stellen.
8. In de Vecht gelden wisselende waterstanden. Hierdoor loopt u risico in verband met mogelijke waterlast c.q. schade. Waterschap Vechtstromen kan op geen enkele wijze aansprakelijk worden gesteld voor persoonlijk letsel of materiele schade als gevolg van deze wisselende waterstanden.
9. Gedurende de periode 15 oktober tot en met 15 april mogen er in verband met de verhoogde kans op hoog water geen werkzaamheden verricht worden in de uiterwaarden van de Vecht of aan waterkerende waterstaatswerken van de Vecht. Ook mogen er geen bouwmaterialen en/of bouw materieel worden opgeslagen in de uiterwaarden van de Vecht.
10. In overleg met het waterschap kan mogelijk (deels) worden afgeweken van voorschrift 9.

Overwegingen

Het besluit is getoetst aan:

- de Waterwet;
- de Keur van waterschap Vechtstromen;
- de Beleidsregels waterkwantiteit Keur waterschap Vechtstromen;
- de Beleidsregels rond waterkeringen.

De Waterwet omschrijft in artikel 2.1 het toetsingskader voor de beslissing op de aanvraag. In dit artikel zijn de algemene doelstellingen aangegeven die richtinggevend zijn bij de uitvoering van het waterbeheer. De doelstellingen zijn gericht op:

- voorkomen en waar nodig beperking van overstromingen, wateroverlast en waterschaarste, in samenhang met
- bescherming en verbetering van de chemische en ecologische kwaliteit van watersystemen en
- vervulling van maatschappelijke functies door watersystemen.

Deze doelstellingen vormen in onderlinge samenhang het toetsingskader bij vergunningverlening. Een vergunning wordt geweigerd indien de werken niet verenigbaar zijn met de doelstellingen van het waterbeheer en het niet mogelijk is om de belangen van het waterbeheer voldoende te beschermen door het verbinden van voorschriften of beperkingen aan de vergunning. Bij de beoordeling van de vergunningaanvraag richt het bevoegd gezag zich volgens het toetsingskader op de effecten van uw initiatief op beperking van de doorstroming van de waterloop.

De waterhuishoudkundige belangen die beschermd worden door de Keur waterschap Vechtstromen en de Beleidsregels kwantiteit Keur waterschap Vechtstromen, zijn afgewogen tegen het belang van de vergunninghouder bij het verkrijgen van de vergunning.

Uit deze belangenafweging is gebleken dat met inachtneming van de aan deze vergunning verbonden voorschriften, de zorg voor de waterhuishouding voldoende wordt gewaarborgd.

Beleidsregels voor watervergunningen m.b.t. waterkeringen

Toetsingscriteria

Om te bepalen of voor activiteiten die niet gebonden zijn aan waterkering, met bijbehorende beschermingszone en het profiel van vrije ruimte, vergunning verleend kan worden moet onderstaand stroomschema worden doorlopen:

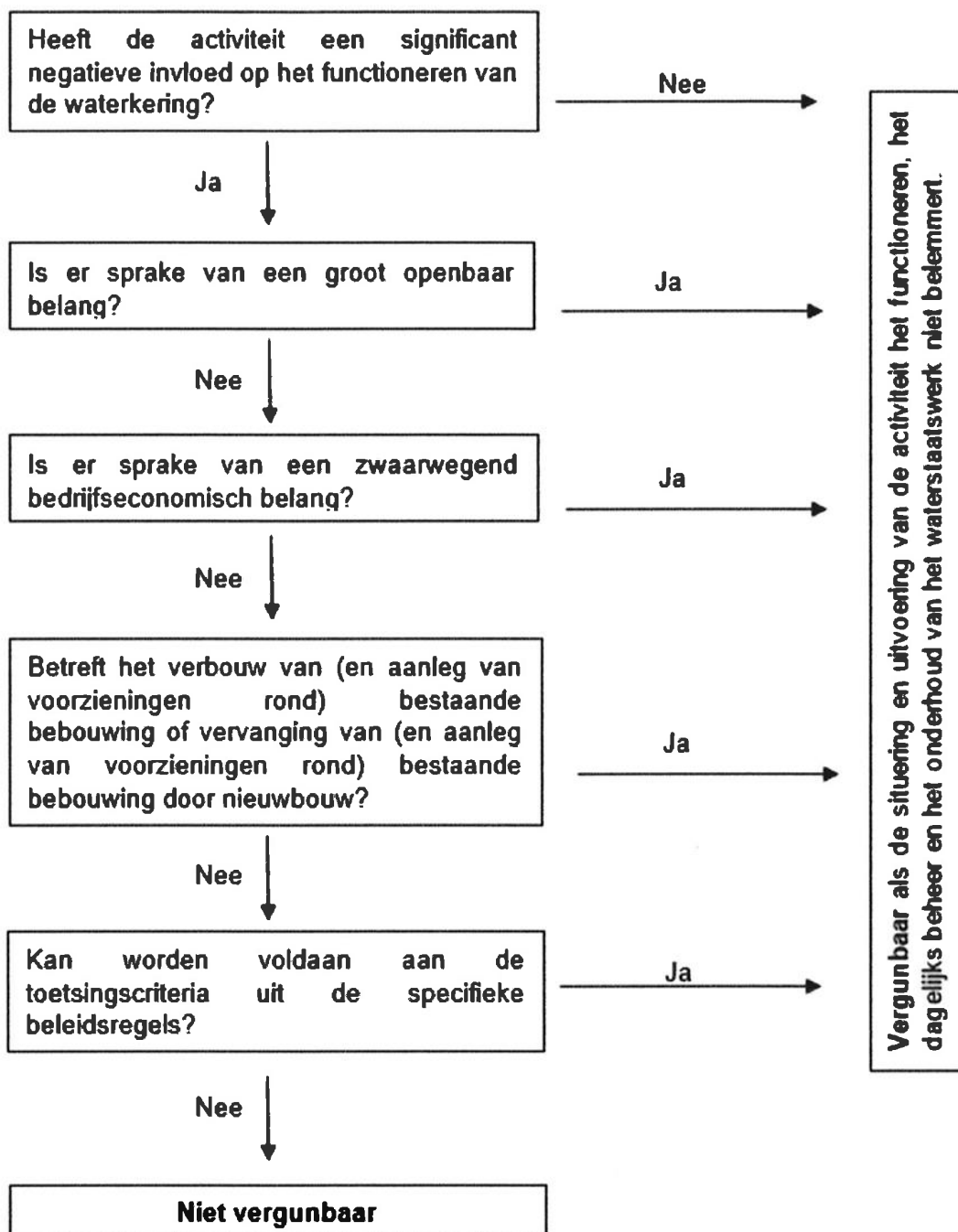

De aanvrager van een watervergunning of de initiatiefnemer moet motiveren waarom naar zijn mening sprake is van een groot openbaar belang. Dit belang moet naar aard en gewicht voldoende zwaarwegend zijn om verlening van een watervergunning te kunnen rechtvaardigen. Wettelijke verplichtingen worden ook gezien als groot openbaar belang.

Bestaande grondgebonden bedrijven zijn nauw verbonden met de omgeving rond de waterkering. De omvang van deze bedrijven is doorgaans zodanig gering, dat deze nooit kunnen voldoen aan de vereisten van groot openbaar belang. Niettemin is het om uiteenlopende redenen van ruimtelijk belang (economisch, landschappelijk, cultuurhistorisch, ecologisch) redelijk om bestaande

grondgebonden bedrijven ontwikkelingsruimte te bieden. Tenminste, wanneer daar aantoonbaar Zwaarwegende bedrijfseconomische overwegingen aan ten grondslag liggen. En de nodige uitbreiding niet redelijkerwijs buiten de verbodszones kan worden gerealiseerd.

De kans op falen van de waterkering is het grootst op het moment dat de waterkering het zwaarst belast wordt. Deze belasting treedt op bij hoge waterstanden en sterke wind. In de periode van 15 oktober tot 15 april (het stormseizoen) is er een grotere kans op het optreden van hoog water in combinatie met sterke wind. Naar gelang van de aard van de werkzaamheden wordt in een eventuele vergunning een voorschrift opgenomen dit niet in deze periode uit te voeren.

Conclusie

De kabel- en/of leidingwerkzaamheden belemmeren het beheer en onderhoud van het waterstaatswerk niet en heeft geen verdere negatieve invloed op het watersysteem. Daarmee voldoet uw aanvraag aan de Waterwet, de Keur waterschap Vechtstromen en de beleidsregels Keur en bestaat geen bezwaar tegen het verlenen van de vergunning.

Hoogachtend,
het dagelijks bestuur van waterschap Vechtstromen,
namens deze,



D. Santing, teamleider Vergunningverlening, Toezicht en Handhaving

Bezwaar

U kunt binnen zes weken na de dag waarop dit besluit is verzonden bezwaar maken bij het dagelijks bestuur van het waterschap Vechtstromen, Postbus 5006, 7600 GA Almelo.

Het bezwaarschrift moet ondertekend zijn en moet tenminste bevatten:

- a. de naam en het adres van de indiener;
- b. de dagtekening;
- c. een aanduiding/omschrijving van het besluit waartegen het bezwaar zich richt;
- d. de gronden van het bezwaar.

Wie een bezwaarschrift indient, kan de voorzieningenrechter van de rechtbank verzoeken om een voorlopige voorziening te treffen, indien onverwijlde spoed, gelet op de betrokken belangen, dit vereist. Voor het in behandeling nemen van een verzoek om een voorlopige voorziening is een griffierecht verschuldigd.

Het verzoek om een voorlopige voorziening kan worden gericht aan de voorzieningenrechter van de rechtbank Overijssel, Bestuursrecht, Postbus 10067, 8000 GB te Zwolle.

Bijlage: Keur en Beleidsregels waterkwantiteit Keur waterschap Vechtstromen

Keur waterschap Vechtstromen

De volgende artikelen van de Keur waterschap Vechtstromen zijn van toepassing:

Artikel 3.2, lid 1, sub a

Het is verboden zonder watervergunning van het bestuur gebruik te maken van een waterstaatswerk of bijbehorende beschermingszone door, anders dan in overeenstemming met de waterhuishoudkundige functie(s), daarin, daarop, daarboven, daarover of daaronder handelingen te verrichten, werken te behouden of vaste substanties of voorwerpen te laten staan of liggen.

Artikel 3.2, lid 2

Het is verboden zonder watervergunning van het bestuur in het profiel van vrije ruimte werken te plaatsen, te wijzigen of te behouden.

Kabels en leidingen in en nabij waterkeringen

Motivering van de beleidsregel

De aanleg en de aanwezigheid van kabels en leidingen kan de waterkerende functie van de waterkering aantasten. Het waterschap is daarom terughoudend in het toestaan van deze 'vreemde objecten' binnen een waterkering en de bijbehorende beschermingszone. Het waterschap hanteert de 'nee, tenzij' benadering bij het toetsen van aanvragen voor een watervergunning hiervoor. Het streven van het waterschap is om geen kabels en/of leidingen binnen het waterstaatswerk te hebben. Initiatiefnemers die kabels en/of leidingen binnen het waterstaatswerk willen leggen moeten aantonen (bij voorkeur middels een variantenstudie) dat er geen ander mogelijk tracé is m deze aan te leggen. Kabels en/of leidingen die in of nabij een waterkering worden gelegd, verminderen de weerstand voor grond- en/of kwelwater, met als gevolg dat er een risico op piping of instabiliteit ontstaat. Daarom moeten deze kabels en/of leidingen zo aangelegd worden, dat het risico van falen (van zowel de waterkering als de kabel en/of leiding) zo klein mogelijk is.