

Watervergunning Keur waterschap Vechtstromen

Datum: 3 maart 2020

Kenmerk: Z - 2026110/20081301

Het dagelijks bestuur heeft op 10 februari 2020 een aanvraag van u ontvangen voor een vergunning voor het verrichten van handelingen in een watersysteem. Hierop is de Keur waterschap Vechtstromen van toepassing.

De aanvraag betreft het aanbrengen en hebben van een brug ter lengte van 4,00 meter met een breedte van 1,00 meter over de waterloop WL06974 (AV17948), zoals weergegeven in de bijlage: situatietekening van deze beschikking en het aanbrengen en hebben van een uitwateringsbuis in de linkeroever van WL06974 (AV17948).

BESLUIT

Gelet op de bepalingen van de Waterwet, het Waterbesluit, de Waterregeling, de Algemene wet bestuursrecht en de vermelde overwegingen besluit het dagelijks bestuur om:

op grond van artikel 3.2, lid 1, onder a. van de Keur waterschap Vechtstromen aan J.H.M. Senger te De Lutte vergunning te verlenen voor het aanbrengen en hebben van een brug ter lengte van 4,00 meter en breedte van 1,00 meter over de waterloop WL06974 (AV17948), zoals weergegeven in de bijlage 1 gevoegde situatietekening bij deze beschikking en het aanbrengen en hebben van een drainage-uitmonding in de linkeroever van WL06974 (AV17948).

Aan dit besluit worden de volgende voorschriften verbonden:

Voorschriften

Voorschriften algemeen

1. Tenminste één week voordat met de uitvoering van de werkzaamheden wordt begonnen, dient u de datum van aanvang van de werkzaamheden te melden aan de met het toezicht belaste medewerker André Aanstoot tel. 0629560729. Tenzij hierna anders wordt bepaald moeten de werken overeenkomstig de aanvraag worden uitgevoerd met en volgens nadere aanwijzingen van deze medewerker.
2. Een exemplaar van de vergunning dient bij de uitvoering van het werk aanwezig te zijn en op verzoek te worden getoond aan de daartoe bevoegde ambtenaar.
3. Het waterschap is niet verantwoordelijk en/of aansprakelijk voor schade toegebracht aan derden, die voortvloeit uit de aanwezigheid dan wel het gebruik van de door de houder van de ontheffing aangebrachte voorzieningen.
4. Het kan zijn dat voor het aanleggen en hebben van een in-/uitrit op de openbare weg een vergunning van de gemeente Dinkelland vereist is.

Voorschriften brug

1. De brug dient conform tekening te worden gemaakt.
2. De brug dient minimaal op 6 meter afstand van een ander kunstwerk te worden geplaatst.

3. Er dient een taludverdediging te worden gemaakt om uitspoeling van de taluds onder de brug te voorkomen. Deze taludverdediging dient tot 1 meter boven- en benedenstrooms van de brug te worden doorgetrokken.
4. De brug met eventuele leuningen mag geen hinder veroorzaken voor uit te voeren onderhoudswerkzaamheden aan de waterloop.
5. Alle schade veroorzaakt door het maken en het gebruik van de waterstaatswerken en de daarbij behorende werken, dient door u binnen een door het waterschap te bepalen redelijke termijn te worden hersteld.
6. De brug, inclusief taludverdediging dient door u in goede staat te worden onderhouden.
7. Wanneer de brug wordt vernieuwd, gewijzigd of opgeruimd, dient u het waterschap daarvan schriftelijk in kennis te stellen.
8. De brug dient zodanig te worden aangelegd dat het profiel van de waterloop niet wordt verkleind.

Voorschriften uitwateringbuis

1. De uitmondingen van de buis moeten gelijk met het talud van de waterloop worden afgeschuind.
2. Er moeten voorzieningen worden getroffen om uitspoeling van het talud ter plaatse van de uitmondingen van de uitwateringsbuis te voorkomen.
3. De gegraven sleuven in de onderhoudsberm en in het talud van de waterloop dienen met de ontgraven grond te worden aangevuld. Deze grond moet in lagen van 30 cm met een verdichtingsapparaat worden verdicht.
4. Er dient voor te worden gezorgd dat de waterafvoer en het onderhoud aan de waterloop ongehinderd kan plaatsvinden.
5. Alle schade veroorzaakt door het maken en het gebruik van de waterstaatswerken en de daarbij behorende werken, dient door u binnen een door het waterschap te bepalen redelijke termijn te worden hersteld.
6. Wanneer de uitwateringbuis wordt vernieuwd, gewijzigd of opgeruimd, dient u het waterschap daarvan schriftelijk in kennis te stellen.
7. De voorziening dient minimaal 0,50 meter onder maaiveld te worden aangelegd.
8. Eventueel langs de watergang aanwezige beschoeiingdelen mogen niet verwijderd worden. De doorvoer in de beschoeiing moet beperkt blijven tot de uitwendige diameter van de uitwateringsbuis.

Overwegingen

Het besluit is getoetst aan:

- de Waterwet;
- de Keur van waterschap Vechtstromen;
- de Beleidsregels waterkwantiteit Keur waterschap Vechtstromen.

De Waterwet omschrijft in artikel 2.1 het toetsingskader voor de beslissing op de aanvraag. In dit artikel zijn de algemene doelstellingen aangegeven die richtinggevend zijn bij de uitvoering van het waterbeheer. De doelstellingen zijn gericht op:

- voorkomen en waar nodig beperking van overstromingen, wateroverlast en waterschaarste, in samenhang met
- bescherming en verbetering van de chemische en ecologische kwaliteit van watersystemen en
- vervulling van maatschappelijke functies door watersystemen.

Deze doelstellingen vormen in onderlinge samenhang het toetsingskader bij vergunningverlening. Een vergunning wordt geweigerd indien de werken niet verenigbaar zijn met de doelstellingen van het waterbeheer en het niet mogelijk is om de belangen van het waterbeheer voldoende te beschermen door het verbinden van voorschriften of beperkingen aan de vergunning.

Bij de beoordeling van de vergunningaanvraag richt het bevoegd gezag zich volgens het toetsingskader op de effecten van uw initiatief op beperking van de doorstroming van de waterloop.

De waterhuishoudkundige belangen die beschermd worden door de Keur waterschap Vechtstromen en de Beleidsregels kwantiteit Keur waterschap Vechtstromen, zijn afgewogen tegen het belang van de vergunninghouder bij het verkrijgen van de vergunning. Uit deze belangenafweging is gebleken dat met inachtneming van de aan deze vergunning verbonden voorschriften, de zorg voor de waterhuishouding voldoende wordt gewaarborgd.

Conclusie

De aan te brengen brug is nodig voor efficiënte ontsluiting van de zijkant van uw perceel. De uitwateringsbuis voor de afvoer van hemelwater van uw perceel. De brug en uitwateringbuis worden zodanig aangelegd dat het beheer en onderhoud van het oppervlaktewaterlichaam niet wordt belemmerd. Het doorstroomprofiel wordt gewaarborgd en de brug en uitwateringsbuis hebben geen verdere negatieve invloed op het watersysteem. Daarmee voldoet uw aanvraag aan de Waterwet, de Keur waterschap Vechtstromen en de beleidsregels Keur en bestaat geen bezwaar tegen het verlenen van de vergunning.

Hoogachtend,
het dagelijks bestuur van waterschap Vechtstromen,
namens deze,

D. Santing, teamleider Vergunningverlening, Toezicht en Handhaving

Bezwaar

U kunt binnen zes weken na de dag waarop dit besluit is verzonden bezwaar maken bij het dagelijks bestuur van het waterschap Vechtstromen, Postbus 5006, 7600 GA Almelo.

Het bezwaarschrift moet ondertekend zijn en moet tenminste bevatten:

- a. de naam en het adres van de indiener;
- b. de dagtekening;
- c. een aanduiding/omschrijving van het besluit waartegen het bezwaar zich richt;
- d. de gronden van het bezwaar.

Wie een bezwaarschrift indient, kan de voorzieningenrechter van de rechtbank verzoeken om een voorlopige voorziening te treffen, indien onverwijlde spoed, gelet op de betrokken belangen, dit vereist. Voor het in behandeling nemen van een verzoek om een voorlopige voorziening is een griffierecht verschuldigd.

Het verzoek om een voorlopige voorziening kan worden gericht aan de voorzieningenrechter van de rechtbank Overijssel, Bestuursrecht, Postbus 10067, 8000 GB te Zwolle.

Bijlage 1: Situatietekening

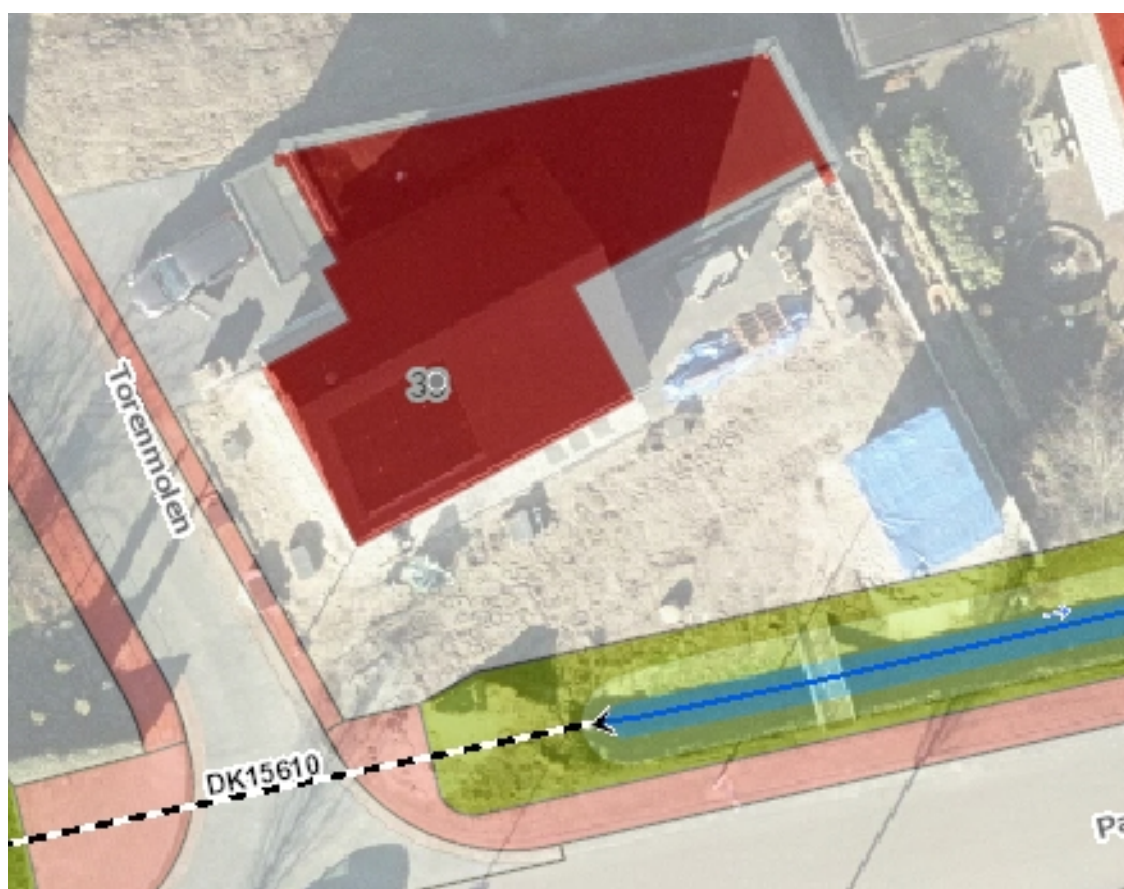

Bijlage 2: Keur en Beleidsregels waterkwantiteit Keur waterschap Vechtstromen

Keur waterschap Vechtstromen

De volgende artikelen van de Keur waterschap Vechtstromen zijn van toepassing:

Artikel 3.2, lid 1, sub a

Het is verboden zonder watervergunning van het bestuur gebruik te maken van een waterstaatswerk of bijbehorende beschermingszone door, anders dan in overeenstemming met de waterhuishoudkundige functie(s), daarin, daarop, daarboven, daarover of daaronder handelingen te verrichten, werken te behouden of vaste substanties of voorwerpen te laten staan of liggen.

Beleidsregels waterkwantiteit Keur waterschap Vechtstromen

Toetsingscriteria brug

Algemeen

1. Een watervergunning wordt in beginsel alleen verleend als aangetoond wordt, dat de **brug nodig is om op een efficiënte manier van het ene perceel op het andere te komen**, dus dienst doet als overgang. Daar waar mogelijk dienen bestaande overgangen te worden benut.
Per perceel wordt maximaal 1 brug toegestaan. Bij percelen die over een grotere afstand aan een oppervlaktewaterlichaam grenzen, kunnen 2 of meer bruggen worden toegestaan. Als uitgangspunt wordt een afstand tussen de bruggen 250 meter gehanteerd.
2. De brug mag geen wateroverlast veroorzaken bij derden. Dit dient bij de vergunningverlening te worden meegewogen. Van belang daarbij is het aantal aanwezige bruggen, stuwen of andere obstakels.
3. Aan te leggen bruggen mogen geen belemmering vormen voor toekomstige, vastgestelde plannen van het waterschap.

Doorstroming en waterberging

4. Voor oppervlaktewaterlichamen die van insteek tot insteek minder breed zijn dan 10 meter geldt dat bruggen met pijlers niet zijn toegestaan.
5. In de te verlenen vergunning kunnen voorschriften worden opgenomen ter waarborging van een goede staat van onderhoud van het oppervlaktewaterlichaam en om opstuwung te beperken.
6. De onderzijde van het brugdek moet minimaal gelijk met de insteek van het oppervlaktewaterlichaam liggen.

Onderhoud

7. De aanleg en aanwezigheid van de brug mag het onderhoud van het oppervlaktewaterlichaam niet belemmeren.
8. Wordt het desbetreffende oppervlaktewaterlichaam met de maaiboot onderhouden, dan dient de minimale doorvaarthoogte 1,00 meter te zijn. De doorvaartbreedte dient in dit geval minimaal 3,50 meter te zijn.
9. De brug mag het eventuele gebruik van het oppervlaktewaterlichaam als vaarweg niet belemmeren. Tevens kunnen aanvullende voorschriften ten aanzien van de afwatering van het wegdek worden opgenomen.

Stabiliteit en/of oeverbescherming

10. De brughoofden mogen de stabiliteit van de oevers niet aantasten.
11. Indien hogere stroomsnelheden worden veroorzaakt door de aanleg van bruggen moeten voorzieningen worden aangelegd om onder andere schade aan de taluds te voorkomen.
12. De taluds (met name onder de brug waar nauwelijks plantengroei is) moeten afdoende beschermd zijn.

Ecologie

13. Bruggen in of over oppervlaktewaterlichamen met een natuurfunctie mogen geen belemmering betekenen voor de aanwezige of nog te ontwikkelen ecologische waarden. De bruggen dienen dan ook geschikt te worden gemaakt voor het migreren van fauna. Bijvoorbeeld door de afmetingen van de brug hierop aan te passen of looprichels aan te brengen.

*Toetsingscriteria uitwateringsbuis***Doorstroming en berging**

1. De afvoercapaciteit van het oppervlaktewaterlichaam mag als gevolg van de lozing niet worden belemmerd of verslechterd.
2. Een permanente uitstroomvoorziening en bijbehorende constructies dienen buiten het natte profiel van het oppervlaktewaterlichaam te worden aangebracht.

Onderhoud

3. Een permanente lozingsvoorziening met bijbehorende werken dient zodanig te zijn ontworpen dat de beschermingszone/onderhoudsstrook vrij bereikbaar en vrij van obstakels blijft ten behoeve van het onderhoud van het oppervlaktewaterlichaam.

Stabiliteit

4. Ter plaatse van het lozingspunt moeten waar nodig het talud en/of de bodem en het tegenover gelegen talud tegen instabiliteit, afkalving en erosie worden beschermd.

Ecologie

5. Het toegenomen afvoerdebiet mag in oppervlaktewaterlichamen met de functie natuur geen nadelige gevolgen hebben op de ecologische kwaliteit.