

Watervergunning Keur waterschap Vechtstromen

Datum: 25 maart 2020

Kenmerk: Z-2027036/20082104

Het dagelijks bestuur heeft op 16 maart 2020 een aanvraag van Visma Roxit B.V., namens Enexis Netbeheer BV, ontvangen voor een vergunning voor het verrichten van handelingen in een watersysteem. Hierop is de Keur waterschap Vechtstromen van toepassing.

De aanvraag betreft het aanbrengen en hebben van elektrakabels en een verdeelkast nabij de Varsenerweg 4 te Ommen, binnen de beschermingszone parallel aan de kering van de Vecht en binnen de kernzone kruisend met de kering van de Vecht, ter plaatse van de percelen kadastraal bekend als gemeente Ambt-Ommen, sectie A, nummers 4056 en 4900 te Ommen. Er wordt tevens een station geplaatst binnen de kernzone van de kering.

De aanvraag betreft een kabeltracé dat deels in het gebied van waterschap Drents Overijsselse Delta (WDOD) ligt. De aanvraag is tevens bij WDOD ingediend. Deze vergunning is alleen van kracht voor het deel van het tracé binnen het beheersgebied van waterschap Vechtstromen (tekening blad 2).

BESLUIT

Gelet op de bepalingen van de Waterwet, het Waterbesluit, de Waterregeling, de Algemene wet bestuursrecht en de vermelde overwegingen besluit het dagelijks bestuur om:

op grond van artikel 3.2, lid 1, onder a. van de Keur waterschap Vechtstromen aan Enexis Netbeheer B.V. te 's-Hertogenbosch vergunning te verlenen voor het aanbrengen en hebben van elektrakabels en een verdeelkast nabij de Varsenerweg 4 te Ommen, binnen de beschermingszone parallel aan de kering van de Vecht en binnen de kernzone kruisend met de kering van de Vecht.

De werken dienen te worden uitgevoerd zoals aangegeven op de bij de aanvraag ingediende documenten.

Voorschriften

Aan dit besluit worden de volgende voorschriften verbonden.

Voorschriften algemeen

1. Tenminste één week voordat met de uitvoering van de werkzaamheden wordt begonnen, dient u de datum van aanvang van de werkzaamheden te melden aan de met het toezicht belaste medewerker, de heer A. Zwiers via telefoonnummer 06-46624427. Tenzij hierna anders wordt bepaald moeten de werken overeenkomstig de aanvraag worden uitgevoerd met en volgens nadere aanwijzingen van deze medewerker.
2. Een exemplaar van de vergunning dient bij de uitvoering van het werk aanwezig te zijn en op verzoek te worden getoond aan de daartoe bevoegde ambtenaar.
3. Het waterschap is niet verantwoordelijk en/of aansprakelijk voor schade toegebracht aan derden, die voortvloeit uit de aanwezigheid dan wel het gebruik van de door de houder van de vergunning aangebrachte voorzieningen.

Voorschriften kabel- en leidingwerkzaamheden

4. Er dient voor te worden gezorgd dat de waterafvoer en het onderhoud aan het waterstaatswerk ongehinderd kan plaatsvinden.
5. Alle grondroeringen die bij het aanbrengen van de werken worden gedaan, moeten:
 - a. mechanisch worden verdicht in lagen van maximaal 0,30 meter;
 - b. worden ingezaaid met bermmengsel B3.
6. Alle schade veroorzaakt door het maken en het gebruik van de waterstaatswerken en de daarbij behorende werken, dient door u binnen een door het waterschap te bepalen redelijke termijn te worden hersteld.
7. Wanneer de werken worden vernieuwd, gewijzigd of opgeruimd, dient u het waterschap daarvan schriftelijk in kennis te stellen.
8. De aanleg en het beheer van de kabels in en nabij de waterkering wordt uitgevoerd zoals aangegeven in de NEN 3650 en NEN 3651.
9. In de Vecht gelden wisselende waterstanden. Hierdoor loopt u risico in verband met mogelijke waterlast c.q. schade. Waterschap Vechtstromen kan op geen enkele wijze aansprakelijk worden gesteld voor persoonlijk letsel of materiele schade als gevolg van deze wisselende waterstanden.
10. Gedurende de periode 15 oktober tot en met 15 april mogen er in verband met de verhoogde kans op hoog water geen werkzaamheden verricht worden in de uiterwaarden van de Vecht of aan waterkerende waterstaatswerken van de Vecht. Ook mogen er geen bouwmaterialen en/of bouw materieel worden opgeslagen in de uiterwaarden van de Vecht.
11. De uiteinden van de mantelbuis dienen te worden afgedicht. De lengte van de afdichting dient minimaal zo groot te zijn als de diameter van de mantelbuis.
12. De persing dient aan de zijde van Varsenerweg 4 te worden voorzien van een kwelscherm met een diameter van tenminste 50 centimeter rondom de buitenzijde van de mantelbuis/leiding.

Overwegingen

Het besluit is getoetst aan:

- de Waterwet;
- de Keur van waterschap Vechtstromen;
- de Beleidsregels waterkwantiteit Keur waterschap Vechtstromen.

De Waterwet omschrijft in artikel 2.1 het toetsingskader voor de beslissing op de aanvraag. In dit artikel zijn de algemene doelstellingen aangegeven die richtinggevend zijn bij de uitvoering van het waterbeheer. De doelstellingen zijn gericht op:

- voorkomen en waar nodig beperking van overstromingen, wateroverlast en waterschaarste, in samenhang met
- bescherming en verbetering van de chemische en ecologische kwaliteit van watersystemen en
- vervulling van maatschappelijke functies door watersystemen.

Deze doelstellingen vormen in onderlinge samenhang het toetsingskader bij vergunningverlening. Een vergunning wordt geweigerd indien de werken niet verenigbaar zijn met de doelstellingen van het waterbeheer en het niet mogelijk is om de belangen van het waterbeheer voldoende te beschermen door het verbinden van voorschriften of beperkingen aan de vergunning.

Bij de beoordeling van de vergunningaanvraag richt het bevoegd gezag zich volgens het toetsingskader op de effecten van uw initiatief op beperking van de doorstroming van de waterloop.

De waterhuishoudkundige belangen die beschermd worden door de Keur waterschap Vechtstromen en de Beleidsregels kwantiteit Keur waterschap Vechtstromen, zijn afgewogen tegen het belang van de vergunninghouder bij het verkrijgen van de vergunning.

Uit deze belangenafweging is gebleken dat met inachtneming van de aan deze vergunning verbonden voorschriften, de zorg voor de waterhuishouding voldoende wordt gewaarborgd.

Conclusie

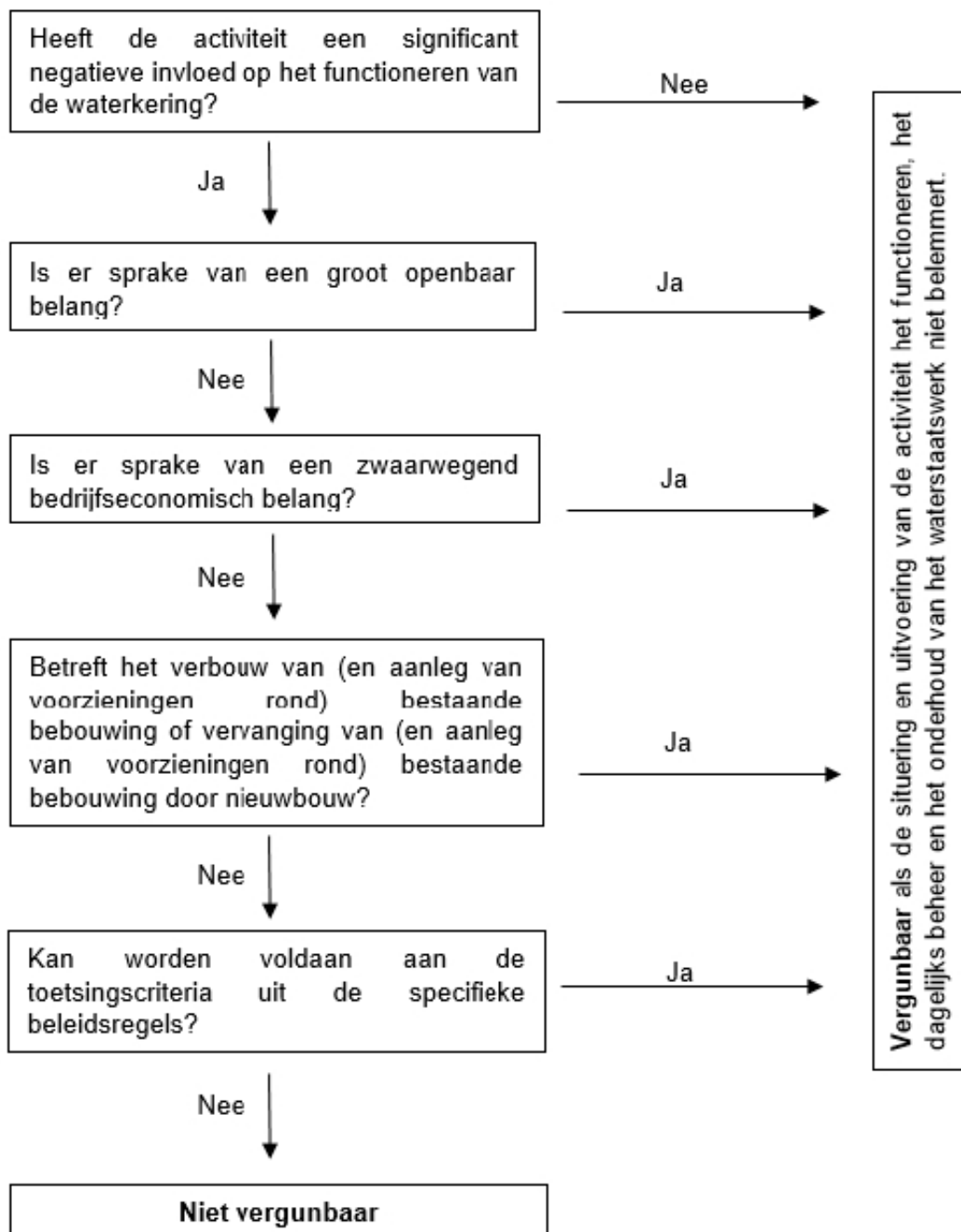

De kans op het falen van de waterkering is het grootst op het moment dat de waterkering het zwaarst belast wordt. Deze belasting treedt op bij hoge waterstanden en sterke wind. In de periode van 15 oktober tot 15 april (het stormseizoen) is er een grotere kans op het optreden van hoog water in combinatie met sterke wind. Naar gelang de aard van de werkzaamheden wordt in een vergunning een voorschrift worden opgenomen dit niet in deze periode uit te voeren.

De aanleg van de kabels en het station dienen een groot openbaar belang. De kabels en het station/verdeelkast worden parallel aan en kruisend met de kering aangebracht. Het aanleggen van

de kabels en het station hebben verder geen significante invloed op de kering, aangezien dit deel van het winterbed zodanig is gelegen, dat in een hoogwatersituatie dit deel van het winterbed niet onder water zal lopen.. Het deel parallel aan de kering wordt binnendijs gelegd. De kans op het falen van de waterkering als gevolg van de aangebrachte werken is daarom hoogst onwaarschijnlijk. De kabelwerkzaamheden belemmeren het beheer en onderhoud van de waterloop niet. Door het verbinden van voorschriften aan de vergunning hebben de werkzaamheden geen verdere negatieve invloed op het watersysteem. Daarmee voldoet uw aanvraag aan de Waterwet, de Keur waterschap Vechtstromen en de beleidsregels Keur en bestaat geen bezwaar tegen het verlenen van de vergunning.

Hoogachtend,
het dagelijks bestuur van waterschap Vechtstromen,
namens deze,

D. Santing, teamleider Vergunningverlening, Toezicht en Handhaving

Bezwaar

U kunt binnen zes weken na de dag waarop dit besluit is verzonden bezwaar maken bij het dagelijks bestuur van het waterschap Vechtstromen, Postbus 5006, 7600 GA Almelo.

Het bezwaarschrift moet ondertekend zijn en moet tenminste bevatten:

- a. de naam en het adres van de indiener;
- b. de dagtekening;
- c. een aanduiding/omschrijving van het besluit waartegen het bezwaar zich richt;
- d. de gronden van het bezwaar.

Wie een bezwaarschrift indient, kan de voorzieningenrechter van de rechtbank verzoeken om een voorlopige voorziening te treffen, indien onverwijlde spoed, gelet op de betrokken belangen, dit vereist. Voor het in behandeling nemen van een verzoek om een voorlopige voorziening is een griffierecht verschuldigd.

Het verzoek om een voorlopige voorziening kan worden gericht aan de voorzieningenrechter van de rechtbank Overijssel, Bestuursrecht, Postbus 10067, 8000 GB te Zwolle.

Bijlage Keur en Beleidsregels waterkwantiteit Keur waterschap Vechtstromen

Keur waterschap Vechtstromen

De volgende artikelen van de Keur waterschap Vechtstromen zijn van toepassing:

Artikel 3.2, lid 1, sub a

Het is verboden zonder watervergunning van het bestuur gebruik te maken van een waterstaatswerk of bijbehorende beschermingszone door, anders dan in overeenstemming met de waterhuishoudkundige functie(s), daarin, daarop, daarboven, daarover of daaronder handelingen te verrichten, werken te behouden of vaste substanties of voorwerpen te laten staan of liggen.

Artikel 3.2, lid 7

Het is verboden zonder watervergunning van het bestuur in bergings- of inundatiegebieden:

- a. Ophogingen te maken of te verwijderen:
- b. Werken of beplantingen aan te brengen die waterstuwing of stroomgeleiding te weeg te brengen.

Bijlage: Beleidsregels waterkwantiteit Keur waterschap Vechtstromen

Toetsingscriteria

Algemeen

1. Kabels en leidingen die een oppervlaktewaterlichaam kruisen moeten dat oppervlaktewaterlichaam bij voorkeur haaks kruisen.
2. Bij kabels leidingen in de lengte richting langs een oppervlaktewaterlichaam dient de afstand tot de insteek zo groot mogelijk, doch minimaal 1,00 meter te zijn.
3. Langs een meanderend oppervlaktewaterlichaam mag in de lengte richting geen kabel of leiding worden gelegd.
4. De kabel of leiding mag geen belemmering vormen voor toekomstige, vastgestelde plannen van het waterschap.

Normen

5. De afstand vanaf de bovenkant van de kabel/ leiding tot aan de bodem (leggerprofiel) van het oppervlaktewaterlichaam dient minimaal 1,00 meter te bedragen.
6. Voor kruisingen onder een oppervlaktewaterlichaam, dat is aangewezen als vaarweg dient de afstand tussen de bovenkant van de kabel/leiding tot aan de bodem (leggerprofiel) van het oppervlaktewaterlichaam minimaal 4,00 meter te bedragen.

Doorstroming

7. Tijdens de uitvoering van de werken dient de waterafvoer te allen tijde te zijn gegarandeerd

Toetsingscriteria handeling en werkzaamheden in het winterbed van de Vecht

Algemeen (bergend- en stroomvoerend regime)

1. De afvoercapaciteit van de Vecht mag niet worden belemmerd of verslechterd.
2. De activiteit mag geen waterstandsverhoging tot gevolg hebben en/of het bergend vermogen mag door de activiteit niet negatief beïnvloedt worden.
3. Bestaande bebouwing mag worden uitgebreid, mits het verlies aan bergend vermogen wordt gecompenseerd.
4. Met inachtneming van de voorschriften onder het kopje algemeen wordt in het stroom voerend regime toestemming gegeven voor de volgende rivier gebonden activiteiten:

1. De aanleg of wijziging van waterstaatkundige kunstwerken
 2. De realisatie van voorzieningen voor een betere en veilige afwikkeling van de beroeps- en recreatievaart.
 3. De bouw of wijziging van waterkrachtcentrales.
 4. De aanleg of wijziging van scheepswerven.
 5. De realisatie van natuur.
 6. De realisatie van voorzieningen die onlosmakelijk met de waterrecreatie zijn verbonden.
 7. De winning van oppervlaktedelfstoffen.
5. Met inachtneming van de voorschriften onder het kopje algemeen wordt in het stroom voerend regime toestemming gegeven voor activiteiten die niet vallen onder artikel 4 als er sprake is van:
- a. een groot openbaar belang en de activiteit niet redelijkerwijs buiten het rivierbed kan worden gerealiseerd.
 - b. Een zwaarwegend bedrijfseconomisch belang voor bestaande grondgebonden agrarische bedrijven en de activiteit redelijkerwijs niet buiten het rivierbed kan worden gerealiseerd.
 - c. Verbouw van bestaande bebouwing of vervangende nieuwbouw, waarbij de bebouwde oppervlakte vermindert of gelijk blijft.
 - d. Een activiteit die per saldo meer ruimte voor de rivier oplevert op een rivierkundig gezien aanvaardbare locatie.